The Latvian Newspaper for Canada and U. S. A.

Published twice weekly by the Latvian Relief Socity of Canada „Daugavas Vanagi", — Editorial and Business Offices: 123 Huron St., Toronto, Ontario, Canada. Telephone EM 8-0792. Editor in U.S.A. — A. Zvēriņš, 63 - 43 Bunnecke Court, Ridgewood 27, N.Y., U.S.A. Tel. EV 1-5212.

AUTHORIZED AS SECOND CLASS MAIL POST OFFICE DEPARTMENT, OTTAWA.

LATVIJA
AMERIKA

Latviešu laikraksts Amerikā

Iznāk divas reizes nedēļā — trešdienās un sestdienās. Izdevējs — Latviešu aprūpes biedrība Kanadā „Daugavas Vanagi". Redaktori: I. Viksna, J. Vītols, A. Gailīte. Redakcija un kantoris: 123 Huron St., Toronto, Ontario, Canada. Tel. EM 8-0792. ASV red. — A. Zvēriņš, 63 - 43 Bunnecke Court, Ridgewood 27, N. Y., U.S.A. Tel. EV 1-5212.

Abonēšanas maksa ASV un Kanadā: par 1 mēn. $1.50; 3 mēn. $4.50; 6 mēn. $8.50; par gadu $16.00.

Sludinājumu maksa: sludinājumu dajā $1.60, tekstā $3.20-$6.40 par vienu collas slejas telpu.

SATURDAY, JULY 30, 1960. 61./990. n-rs. SESTDIEN, 1960. G. 30. JŪLIJĀ 10. gads.

LATVIEŠU UN POĻU SKAUTU DRAUDZĪBA

Poļu skautu 50 gadu jubilejas skates pārzinis vad. S. Kus (ar lukturi rokā) iepazīstina ASV jendas pr-ku vad. A. Artmani un Brīvās pasaules latviešu skautu pr-ku vad. A. Grigoru ar skates eksponātiem. Aizmugurē Grand Rapidu vecāku padomes pr-dis A. Golts, vienības pr-ks Ed. Avots, dižskauts Ģ. Kesteris un mazskautu vadītāja Z. Kestere.

REPUBLIKĀŅI IZRAUGA NIKSONU

ŠĪ GADA 27. JŪLIJĀ REPUBLIKĀŅU PARTIJA PREZIDENTA KANDIDĀTA NOMINĀCIJAS ŠANĀKSMĒ ČIKĀGĀ PAR SAVU KANDIDĀTU PREZIDENTA VĒLĒŠANĀM IZRAUDZĪJA RICARDU NIKSONU.

Čikāgā. Kopš Rokefellers no sacensības izstājās, Niksonam nebija neviena nopietna konkurenta, un viņu ievēlēja ar lielu pārākumu, vēlāk par viņu balsoja pat tie, kas sākumā bija pret viņu; tā republikāņu izraudzīšana par prezidenta kandidātu Niksonam kļuva vienbalsīga.

Viceprezidenta kandidātūra republikāņiem vēl nav skaidra. Niksona personīgā izvēle ir ASV sūtnis Apvienotajās Nācijās — Henrijs Kabots Lodžs, viens no agrākajiem un drosmīgākajiem Sav. Valstu diplomātiskajiem cīnītājiem pret Padomju Savienību. Bet iespaidīgas republikāņu aprindas Niksonam blakus gribētu redzēt partijas nacionālo priekšsēdi, Kentakijas senātoru Mórtonu.

JAUNS PRIEKŠNIEKS

Varšavas pakta valstu brunotiem spēkiem iecelts jauns virspavēlnieks — maršals Grečko, kas pirms septiņiem gadiem aplaupēja vācu strādnieku sacelšanos Austrumberlīnē. Līdzšinējais komandieris maršals Koņevs atlūdzies no amata „vājas veselības dēļ."

KRIEVIEM BAILES NO PATIESĪBAS

PADOMJU SAVIENĪBA VAIRĀS NO EVENTUĀLIEM STARPTAUTISKAS IZMEKLĒŠANAS KOMISIJAS ATKLĀJUMIEM NOTRIEKTĀS LIDMAŠĪNAS JAUTĀJUMĀ.

Visi Sav. Valstu mēģinājumi parādīt pasaulei no bezpartejiska viedokļa, ka krievi nogāzuši amerikāņu RB - 47 lidaparātu virs starptautiskajiem ūdeņiem, beigušies bez panākumiem.

Šī jautājuma debašu turpinājumā Apvienoto Nāciju Drošības padomē Sav. Valstu pārstāvis Lodžs proponēja pieņemt rezolūciju, kas lidmašīnas incidenta izmeklēšanu nodotu bezpartejisku nāciju rokās. Sav. Valstīm un Padomju Savienībai izraugot vienādu skaitu valstu, kuras iepazītos ar zināmiem faktiem un dotu galīgo atzinumu.

Otrs Lodža priekšlikums bija lietas izmeklēšanu nodot starptautiskai tiesai. Pārstāvis Lodžs deklarēja, ka **zinātnisko pētījumu lidojumu laikā padomju notriektā amerikāņu lidmašīna nekad nav pārkāpusi Padomju Savienības territoriālo gaisa robežu.** To sacīdams, Lodžs paskaidroja, ka Sav. Valstu ricībā atrodas instrumenti, kas katru sekundi sekojuši lidojuma gaitai, spējot noteikt tās kursu un atrašanās vietu pat tad, kā šai gadījumā, ja tiek ievērots pilnīgs radio klusums. Attēlojot lidmašīnas tragisko galu, Lodžs iepazīstināja pārējās Drošības padomes valstis ar instrumentu uzņverto informāciju. Un, proti, kāds padomju iznīcinātājs mēģinājis nodzīt amerikāņu lidmašīnu no tās kursa Padomju Savienības territorijas virzienā. Kad tas nav izdevies, iznīcinātājs atklājis uguni, lidmašīnu notriecot. **Tas notīcis virs starptautiskajiem ūdeņiem. Vēl vairāk, Pād. Savienības sniegtā informācija par lidmašīnas kursu, atrašanās vietu un nogāšanas laiku ir nepatiesa.**

Anglija un Francija ne tikvien atbalstīja Sav. Valstu priekšlikumu incidenta izmeklēšanai, bet šo to vēl pielika klāt arī no savas puses. **Anglijas pārstāvis Diksons izmantoja izdevību, lai atklāti noprotestētu pret Padomju Savienības rakešuzbrukumu draudiem pret valstīm, no kuŗu lidlaukiem pacelas amerikāņu lidmašīnas.** Francijas pārstāvis Berārs uzsvēra, ka vainu vai nevainību šai jautājumā var cerēt noskaidrot, vienīgi nopratinot sagūstītos amerikāņu lidotājus. Un šādai nopratināšanai vērtība būtu tikai tad, ja tas notiktu Sav. Valstu pārstāvju klātienē. Bet līdz šim, atskaitot pašus krievus, nevienam citam ar lidotājiem nav bijis atļauts runāt.

Atbalstot franču nostāju, Itālija proponēja pieņemt rezolūciju, atļaujot starptautiskā Sarkanā Krusta pārstāvjiem uzņemt kontaktu ar apcietinātiem un spiegošanā apvainotiem amerikāņu lidotājiem.

Kad 11 valstu Drošības padomes sēde nonāca līdz nobalsošanai, atklājās parastā aina. **Ar 9 pret divām balsīm (Padomju Savienība un Polija) vairākums atzina, ka nogāztā amerikāņu RB - 47 lidmašīna nav atradusies agresīvā spiegošanas lidojumā pret Padomju Savienību.** Tam tūdaļ viens pēc otra sekoja **divi padomju veto,** pirmkārt, noraidot amerikāņu priekšlikumu nodot incidenta izmeklēšanu starptautiskai bezpartejiskai komisijai, un, otkārt, noraidot Itālijas priekšlikumu atļaut starptautiskā Sarkanā Krusta pārstāvjiem stāties sakarā ar abiem apcietinātiem lidotājiem.

Lai gan Padomju Savienības valdībai nav nekādu šaubu, ko par to domā Henrijs Kabots Lodžs, pēdējais pēc itāliešu priekšlikuma noraidīšanas lika krieviem šai jautājumā sevi vēlreiz uzklausīt. „Tas bija līdzcietības pilns priekšlikums," sašutumu neslēpdams sacīja Sav. Valstu pārstāvis, „un viņi to noraidīja Es jums saku, ka tā ir ļoti bēdīga lieta, ja tik sirsnīgu tautu kā krievus reprezentē tik nežēliga, brutāla, cieta un cinisku valdība, kā tas pierādījās šovakar."

PREZIDENTS EIZENHAUERS IZAICINA CHRUŠČEVU

Prezidents lika saprast, ka Sav. Valstis gatavojas mainīt savu līdzšinējo politiku pret Padomju Savienību.

Čikāgā. Uzrunādams republikāņu nacionālo kandidāta nominācijas sanāksmi Čikāgā, prezidents Eizenhauers lika saprast, ka, Padomju Savienībai turpinot pašreizējo izturēšanos, Vašingtona pārslēgsies uz „dots pret dotu" politiku un Hruščevam vairs otru vaigu negriezīs. Tā kā Padomju Savienība inscenē vienu politisku krizi pēc otras, tā kā Chruščevs brutāli izjauca Lielo konferenci Parīzē, draud Sav. Valstīm ar raķetēm un skaļi lielās, ka nogāzta amerikāņu RB-47 lidmašīna, — Sav. Valstīm neatliek nekas cits, kā pārtraukt savu pasīvo lomu.

Eizenhauers paskaidroja, ka viņš gatavojas sastapties ar abu partiju ASV Kongresa vadītājām personām. Ja starplaikā situācija nemainīsies, Kongresa pārstāvji tiks iepazīstināti ar valdības plānotajām pārmaiņām attiecībā pret Padomju Savienību. **Prezidents izaicināja Chruščevu uzdrošināties izdarīt brīvas vēlēšanas Austrumeiropas satelītu zemēs; Eizenhauers aizrādīja pat vēl tālāk: „Es viņu izaicinu uz šādu pārbaudi: vai viņš piebiedrotos Apvienoto Nāciju pārraudzītām brīvām vēlēšanām — atļaujot cilvēkiem, lai kur tie arī būtu — katrā valstī un katrā kontinentā — nobalsot par vienu vienkāršu jautājumu? Un šis jautājums skan: vai jūs gribat dzīvot zem komūnistu režīma, vai brīvas sistēmas iekārtā?"**

SVARĪGI JAUTĀJUMI KANADAS VALDĪBAI

Baltijas tautu federācijas delegācija aicinātu pie ministru prezidenta Dž. Difenbeikera 5. augustā. Tajā sastāvus pārstāvēs V. Upeslācis un A. Svenne.

Rakstā no ministru prezidenta kancelejas minēta varbūtība, ka audiencē varētu būt klāt arī ārlietu ministrs Grīns un immigrācijas un pavalstniecības ministre Fērklo. Baltijas tautu federācija sastādījusi 6 viru delegāciju, no katras tautas pa divi, un tā šonedēļ izstrādā jautājumus un priekšlikumus, ko iesniegs min. prezidentam, izlūdzoties atbildes delegācijai, kad tā ieradīsies Otavā.

LNAK politiskās nozares pēdējās sēdes pieņemtie jautājumi tagad izstrādāti un nosūtīti BTF priekšsēdim J. Simanovičiusam saskaņošanai ar igauņu un lietuviešu vēlmēm.

SATIKŠANĀS PĒC 10 GADIEM

Jauni latviešu iecelotāji Kanadā no Vācijas

Maltonā (A.K.) — Prieka asaras un aizkustinošus mirkļus piedzīvoja Aleksandrs Zirnītis, kad otrdienas rītā, plkst. 10,10 Maltonas lidlaukā pēc 10 gadiem pirmoreiz ieraudzīja savus brāļus — Kārli un Evaldu un meitu Grāvelsoni ar mazmeitu Laimdotu. Vienlaicīgi no Vācijas ar „Canadian Pacific" gaisa satiksmes lidmašīnu Kanadā ieradās Voldemārs Zivtiņš ar kundzi Amāliju, 18 g. v. meitu Ināru un 16 g. v. dēlu Juri.

Bija saulaina un tveicīga diena, kad Maltonas lidlauka skrejceļā parādījās četrmotorīgā „Canadian Pacific" pasažieru lidmašīna, no kuŗas pavērās durvis Kanadā 65 aizjūŗas bēgļiem; to vidū bija mūsu pieminētie tautieši. Atbraucēji lielākā vai mazākā mērā sirgst ar tuberkulozi, tādēļ viņiem nāksies pavadīt kādu laiku Ontario valdības iekārtotajās sanatorijās.

V. Zivtiņa ģimene un A. Zirnītis ir Internacionālā bēgļu gada iecelošanas akcijas locekļi. Viņi ietelp Kanadas immigrācijas kvotā, kuŗā paredzēts ielaist šinī zemē zināmu skaitu Eiropas bēgļu, kas slimo ar TB. Griežoties pie starpvalstu bēgļu iecelošanas komitejas (ICEM) Bad-Godesbergā, V.Z. ģimenei pēc vairāku gadu gaidīšanas beidzot izdevies saņemt Kanadas iecelošanas vīzu.

V. Zivtiņš, kas līdz šim strādājis 7182. latviešu darba rotā, Etlingenā, inženieru birojā, no Toronto dosies tālāk uz Otavu, kur viņu jau gaida svainis, agr. J. Kronbergs. Par saviem ceļojuma iespaidiem ģimenes galva izsakās: „Izlidojām no Bonnas - Vānes lidlauka vispirms uz Amsterdamu, kur nācās uzturēties pāris stundas un saņemt lieliskas vakariņas. Pēc tam tālākais maršruts bija Islande - Grenlande - Montreāla un Toronto. Viss ceļojums ilga 20 stundu. Pirms izlidošanas mūs intervēja un uzņēma arī televizijā. Laika apstākļi bija sevišķi labvēlīgi un apkalpošana — pirmklasīga. Šis bija tiešām skaists ceļojums, ko ilgi atcerēsimies."

Izdevās pārmainīt pāris vārdu arī ar A. Zirniti pirms immigrācijas formalitāšu nokārtošanas. Mūsu tautietis, pēc dabas kluss un mazrunīgs, līdz šim dzīvojis Oreles nometnē, kur vairākumā bijuši krievi un ukraiņi. „Latviešu tur bija pavisam maz," pielbilst A. Zirnītis. Pēdējo uz Kanadu izsaukusi viņa meita Sk. Grāvelsone, kas dzīvo Toronto.

Nobeigumā jāpiebilst, ka bez piederīgajiem latviešu atbraucējus lidlaukā sagaidīja Pirmās latviešu ev. - lut. draudzes pārstāvis A. Zelmenis un laikraksta „Latvija Amerikā" līdzstrādnieks.

V. Zivtiņa ģimene. No kreisās: ģimenes galva Valdemārs, dzīvesbiedre Amālija, meita Ināra un dēls Juris.

A. Zirnītis ar piederīgajiem. No kr.: Kārlis Zirnītis, Aleksandrs Zirnītis, Skaidrīte Grāvelsone, Evalds Zirnītis un mazmeita Laimdota Grāvelsone. A. Kalniņa uzņēmumi.

SAV. VALSTIS PALĪDZĒS KONGO REPUBLIKAI

MINISTRU PREZIDENTS LUMUMBA SAIMNIECISKO, TECHNISKO UN FINANCIĀLO PALĪDZĪBU MEKLĒS ARĪ KANADĀ.

Vašingtonā. **Kongo ministru prezidenta Lumumbas vizīte Vašingtonā izrādījās visai ražīga, jo Sav. Valstis apsolīja palīdzēt jaunās republikas saimniecības nostiprināšanai. Sav. Valstu ārlietu ministrs Herters lika saprast, ka amerikāņu palīdzība nenāks tieši, bet ar Apvienoto Nāciju starpniecību.**

Nav tādas lietas, kuŗas Kongo republikai netrūktu. Valsts kase ir tukša, un valdība saimniekoja ar ik dienas aizņēmumiem no vietējām bankām. Pārtikas stāvoklis ir grūts, un tehnisko lietpratēju trūkums katastrofāls. Prasīdams palīdzību no Sav. Valstīm, Lumumba neslēpj, ka viņš to pašu prasīs arī vēl no citiem, piemēram, Padomju Savienības. Tai pašā laikā **Kongo ministru prezidents uzsvēra, ka viņš palīdzību pieņems tikai tad, ja tā būs bez jebkādām politiskām saistībām.** Lai gan Lumumba politiski ir tuvāks komūnistiem nekā jebkam citam, palīdzību meklējot, viņš staigā apkārt neitrālista mētelī un **Sav. Valstu vizītes laikā L. deklarēja, ka viņa valdība nepiesliesies nedz Rietumu, nedz Austrumu militāram blokam.**

Šīs nedēļas otrā pusē Lumumba apmeklēs Otavu, lai par eventuālu palīdzību runātu arī ar Kanādas valdības pārstāvjiem.

KALIGULAS ZIRGS APAKŠNAMĀ

ANGĻU PRESES „KOMPLIMENTI" MINISTRU PREZIDENTAM MEKMILLENAM SAKARĀ AR JAUNA ĀRLIETU MINISTRA IZVĒLI

Londonā. Ar Anglijas preses brīvību nule kā nepatīkami nācies sadurties ministru prezidentam Mekmillenam. Pēdējais paredzējis vairākas pārmaiņas ministru kabinetā, citu starpā no amata atbrīvojot arī līdzšinējo ārlietu ministru Selvinu Lloidu.

Lloida portfeli ministru prezidents paredzējis nodot lordam Hūmem, par kuŗu jau paguvuši izteikties kā konservātīvo, tā arī, sociālistu laikraksti. Konservātīvo laikr. „Daily Mail" zobojas, ka Hūmem, „lordam bez sejas", piemīt visdažādākie talanti, tikai ne tie, kas kādu padara par lielu viru un ir nepieciešami ārlietu ministra pienākumu veikšanai. Strādnieku „Daily Mirror" ir vēl daudz asāks: „Nē, nē, nē, tikai ne to. Ja Mekmillens tiešām turas pie savas smiekligās izvēles, iecelot nevarīgo lordu ārlietu ministra amatā, viņš būs vainīgs politiskā posteņa visneprātīgākā piešķiršanā, kopš Romas imperātors Kaligula konsula kārtā iecēla savu mīļāko zirgu."

Lai ministru prezidenta izvēli un jaunā ārlietu ministra debiju padarītu vēl amizantāku, Londonas „Daily Mail" vēl pastāsta, kādēļ lorda Homes vārds tiekot izrunāts Hūme. Un, proti, skotu karu laikos trešais Homes lords mēģinājis sapulcināt savus Flodenas laukos sakautos un izklidinātos spēkus, saucot savu ģimenes vārdu, „Home, Home, Home! Skotu izrunā tas skanējis Hūme (mājās); karavīri savu lordu arī ņēmuši tiešā nozīmē un no kara lauka pazuduši. Rakstība vārdam gan vēl vienmēr palikusi vecā, bet kopš minētās kaujas Homes vietā radies Hūme.

HAMMERŠILDS BEĻĢIJĀ

BEĻĢIJAS VALDĪBA MĒĢINAPAILDZINĀT KATANGAS NEATKARĪBAS MŪŽU.

Briselē. Pirms izlidošanas uz Kongo republikas galvaspilsētu Leopoldvilli Briselē sešām stundām apstājās Apvienoto Nāciju ģenerālsekretārs Hammeršilds. Īsā apmeklējuma laikā ģenerālsekretārs sastapās ar vadošiem Beļģijas valdības pārstāvjiem un uzklausīja viņu domas Kongo jautājumā.

Beļģu uztverē Apvienoto Nāciju kaŗaspēkam darbība jāierobežo, neskaŗot Katangas provinces robežas. Par provinces neatkarību vai vēlāku pievienošanos Kongo republikai spriedīšot pati provinces valdība, un beļģi, sazinoties ar Leopoldvilli, bet bez Apvienoto Nāciju starpniecības.

Hammeršildam beļģi teica, ka vismaz pagaidām viņi paturēs 2 militāras bazes Kongo un ka beļģu kaŗaspēka darbība tiks pārtraukta tikai tad (un jau tagad tā ir ļoti ierobežota), kad Apvienoto Nāciju kaŗaspēks spēs garantēt eiropiešiem drošību Kongo republikā.

BĒRNU SVĒTKI SAULAINĒ

PIEKTDIEN, 29. jūlijā, plkst. 8,30 vak. FILMU IZRĀDE

SESTDIEN, 30. jūlijā, plkst. 8,30 vak. LIELAIS UGUNSKURS

SVĒTDIEN, 31. jūlijā, plkst. 11.00 DIEVKALPOJUMS, pēc tam BĒRNU SVĒTKU atklāšana

PIRMDIEN, 1. augustā SPORTA SPĒLES

LATVIJA

Draugi grib mūs asimilēt,
ienaidnieki grib mūs iznīcināt,
Bet mēs gribam palikt latvieši.
Archibiskaps T. GRINBERGS

ASV PREZIDENTS – ARĪ BRĪVĀS PASAULES VADONIS

K. KAMPE

ASV prezidenta vēlēšanas nav tikai prezidenta vēlēšanas vien: tās izšķir arī jautājumu, kas būs brīvās pasaules vadonis cīņā pret komūnismu. Tādēļ interese par tām ir kāpināta ne tikai visā brīvajā pasaulē, bet arī pretinieku nometnē.

Eizenhauera valdīšanas laiks iet uz beigām. Viņa paša partijas loceklis Rokefellers saka, ka Eizenhauera laikā spēku balanss ir nosvēries par labu Padomijai, jo pēdējā iejaucas Kubā, bet ASV Ungārijā iejaukties nevarēja. Paliek tomēr jautājums: vai vaina meklējama spēku samērā, vai nespējā izšķirties? Šis jautājums tagad tiek pārbaudīts Kongo.

Sakarā ar Padomju Savienības izvirzīšanos pirmajā vietā raķešu nozarē, ASV prestižs ir mazinājies. Labākām raķetēm gan ir tikai prestiža nozīme, jo praktiski sākt kodolieroču kaŗu tik un tā nav iespējams. Cīņa norītēs politiski - ekonomiskajā frontē. Vai šinī cīņā ASV paliks defensīvā, vai uzsāks arī ofensīvu, tas atkarāsies no jaunā prezidenta. Ir ļoti liela varbūtība, ka šis prezidents būs Džons Kennedijs. Spriežot pēc Kennedija līdzšinējās rīcības, viņš ir pārsteidzoši spējīgs politiķis, kas neļaujas citu ietekmei, bet savus secinājumus taisa pats, un tie ir pareizi.

Demokratu partijas sanāksmē Losandželosā bija divi diezgan spēcīgi blakus virzieni, no kuŗiem viens vēlējās par prezidenta kandidātu Džonsonu, otrs — Stīvensonu. Bijušais prezidents Trūmens, protestēdams pret to, ka Kennedija ievēlēšana jau iepriekš noorganizēta, sanāksmē nemaz nebija ieradies.

Džonsons nāk no dienvidiem, un dienvidu AS valstis no pārējām ASV atšķir citāda nostāja nēgeŗu tiesību jautājumos. Partijas sanāksmē pieņemtā civiltiesību pilnīga deklarācija dienvidniekus vēl vairāk saniknoja. Kennedijam bija jautājums, vai dienvidnieku balsis neies zudumā. Otrs blakus virziens, pie kuŗa pieder arī Eleonora Rūzvelte, ar visu varu par prezidenta kandidātu vēlējās redzēt Stīvensonu. Bija jautājums, vai arī šo karsto Stīvensona atbalstītāju balsis Kennedijam nezudīs. E. Rūzvelte un citi nevarēja Kennedijam piedot, ka viņš savā laikā nebija nosodījis makkartismu.

Kennedijs panāca, ka Džonsons ir ar mieru atstāt vairākuma vadoņa posteni parlamentā un pieņemt mazāknozīmīgo viceprezidenta amatu, tā izglābjot dienvidnieku balsis Kennedijam, un, izraugot Stīvensonu par kontakta pārstāvi ar administrāciju pie Baltā Nama, deva Stīvensona atbalstītājiem drošību, ka Stīvensons būs ārlietu ministrs, vai vismaz pastāvīgais delegāts pie Apvienotajām Nācijām. Tanī pašā laikā Kennedijam vēl ir brīvas rokas iecelt svarīgajā ārlietu ministra amatā arī citu personu. Beidzot arī Trūmens uzaicināja saslēgties partijas rindās un balsot par Kennediju.

Augsti jānovērtē Kennedija deklarācija viņa nominācijas pieņemšanas runā, ka technikas progresa rezultāti ražošanā nav noregulēti attiecībā uz strādniekiem un ka šis jautājums jānokārto. Tas ir svarīgais pamatjautājums par to, ka technikas sasniegumi ražošanā nevar nākt par labu tikai kapitālistiem, bet tiem jānāk par labu arī strādniekiem. Kennedijs deklarēja arī plašāku sociālo likumdošanu, un šinī sakarā cer, ka ar Kennediju iekšpolitikā atgriezīsies Rūzvelta laiks, kuŗa New Deal un Fair Deal nebija nekas cits, kā valsts sociālisms. Jāpiezmē, ka katoļi — un Kennedijs ir katolis — ir pret sociālismu, bet tie nekādā ziņā pret sociālo likumdošanu. Tā miljonārs Kennedijs meklē ne tikai kapitālistu, bet arī vispārējo labklājību.

Ka ārpolitikā Kennedijs neies Rūzvelta ceļu, tas tagad ir pats par sevi saprotams, bet viņa skaidrā, pareizā un neiespaidojamā nostāja liek domāt, ka arī ārpolitika būs gudra. Republikāņu partijā vēl daudz lielāks miljonārs nekā Kennedijs — Rokefellers — iet to pašu ceļu, un tieši tādēļ, nez' vai viņam izdosies nominācijā kļūt par prezidenta kandidātu. Ja tas viņam neizdodas un viņš nepieņem arī viceprezidenta posteni pie Niksona, tad ar vislielāko varbūtību nākošais prezidents būs Kennedijs, vai vismaz tā būtu jābūt, ja vēlētāji, nespēdami atšķirt esenciālo, nevadītos ar blakus motīviem.

ESPLANĀDĒ RĪGĀ PIEMINEKLIS BRĪVĀS LATVIJAS KAPRAČIEM

Viļa Lāča un krievu emisāra Nik. Sverņikova runas. Pašķidrs „tūristu" birums no Zviedrijas.

SPECIĀLZIŅOJUMS LA.

(LZA) Redakcija saņēmusi pirmās ziņas no okupētās dzimtenes par „lielajām" svinībām Rīgā, sakarā ar Latvijas iekļaušanu Maskavas „paradīzes" paspārnē. Okupanti un pakalpīgie leļļu valdības rokas puiši svinību rīkošanu jau uzsāka pagājušajā gadā. Sevišķa vērība tika pievērsta trimdiniekiem brīvajā pasaulē, mēģinot visādiem līdzekļiem panākt viņu piedalīšanos 20 gadu Latvijas pievienošanas svinībās „mātuškai". Tika solīts ne vien brīvs ceļš, bet pat apmešanās un brīvs uzturs. Sevišķi aktīvi šinī darbā bija Pad. Krievijas sūtniecības Zviedrijā latviešu repatriantu vervētāji — atašeji Lapiņš un Rimjānis. Šiem oficiālajiem ierēdņiem ne sevišķi viegli bija panākt kontaktu ar trimdiniekiem, kāpēc palīgā bija aicināti komūnistu līdzskrējēji no pašu trimdinieku vidus.

Lai arī cik viņi pūlējās, tūristu birums tomēr ir vājš; sestdien, 16. jūnijā no Stokholmas uz svinībām devās 27 personas; to starpā prāvākais skaits ir igauņu. No latviešu vidus uz „lielajām svinībām" citu starpā aizbrauca divi dziedoņi, pie kam vienam no viņiem Latvijas neatkarības laikā bieži nācās saskarties ar likuma burtu. Viņš ne tik daudz bija pazīstams kā dziedonis, vairāk kā „šeftsmanis". Otrs dziedonis vienlaicīgi ar maizes darbu apmeklēja Latvijas konservātorijas dziedāšanas klasi. Trimdā viņš bija papildinājies vairākās ārvalstu konservātorijās un dziedāšanas augstākās mācības iestādēs. Panākumi nebija veltīgi, un ārzemēs kādu laiku bija angažēts operā. Pirms dažiem gadiem, vēl nezināmu iemeslu dēļ pametis izdevīgo un ienesīgo darba lauku, viņš ieradās Zviedrijā. Atklāti viņš jau ilgu laiku runāja par atgriešanos dzimtenē, kur viņam piedāvājot pienācīgu darbu konservātorijā. Pēc vietējo ārstu izteicieniem, dziedonis slimo ar vajāšanas māniju, un viņam nepieciešama ārstēšanās.

Aizbraucēju grupu uz „svinībām" Rīgā organizēja un aizbrauca līdz latviete, kas jau pagājušajā gadā tur viesojās un pēc atgriešanās Stokholmā izteicās, ka bijusi spiesta tik ātri pārbraukt naudas trūkuma dēļ. Latviete savā darba vietā citiem tautiešiem toreiz nebeidza slavināt sasniegumus, ko viņa redzējusi dzimtenē. Viņas brālis, kurš strādājot kolchozā, pelnot turpat 1500 rbļ. mēnesī. Vārdu sakot, okupētajā Latvijā dzīve ritot kā īstā „paradīzē", kur gandrīz vai piens un medus līstot no debesīm.

Tā kā „tūristu" skaits bija ļoti niecīgs, tad Pad. Krievijas sūtniecība, kas sedz izdevumus, atzinusi par neiespējamu viņus pārvest uz Rīgu lidmašīnā, kā iepriekš bija kalkulēts, jo izmaksātu par dārgu, bet ar parasto Pad. Krievijas regulārās satik-

(Nobeigums 8. lpp.)

LIELAS IESPĒJAS PALĪGMĀSĀM

Laba nodarbošanās slimnīcās ir māsu palīdzēm, kas tiek sagatavotas un apmācītas māsu skolā, kur pēc attiecīga kursa beigšanas tām izsniedz māsu palīdžu apliecības.

Māsu palīdžu skolas sāka darboties 1946. gadā. Kopš tā laika māsu palīdžu apliecības saņēmušas ap 4.500 personas. Māsu palīdzes var daudz labāk veikt daudzus darbus nekā neapmācīts personāls, tāpat viņas ir īpaši apmācītas zīdaiņu kopšanai bērnu slimnīcās.

Šais māsu palīdžu kursos mācās daudz jaunu sieviešu. Londonā (Ont.) ir t. s. „H. B. Beal Technical un Commercial Highschool", kur studentes var iegūt māsu palīdžu tiesības, apmeklējot divgadīgo speciālo kursu. Programma ir piemērota arī gados vecākām sievietēm, ieskaitot šķirtenes un atraitnes, kā arī sievietes, kam ir ģimenes un bērni. Apmēram 40% no māsu palīdzēm ir gados vecākas sievietes.

Minimālais vecums māsu palīdžu skolās ir noteikts 17 gadi. Lai iekļūtu šais skolās, reflektantēm jābūt beigušām vismaz pamatskolu.

Māsu palīdžu kursi notiek daudzās vietās Ontario provincē: Port Viljamā, Hamiltonā, Londonā, Sadberijā un Toronto. Kursi ilgst 10 mēnešus. Tie sākas katru gadu janvārī, aprīlī un septembrī.

Toronto ir ar vakara kursi, 3 reizes nedēļā, kas ilgst 12 mēnešus.

Bez tam vēl 12 slimnīcās visā Ontario provincē ir māsu palīdžu kursi.

Tuvākai informācijai rakstiet: Division of Health Information, Ontario Department of Health, Queen's Park, Toronto.

DAŽOS VĀRDOS KANADĀ

Pagājušā nedēļā Vašingtonā, D. C., no Kongo ieradās pirmā kanadiešu misionāre T. Rumora, kas izteikusies, ka viņa atgriezīsies atpakaļ šajā bij. beļģu kolonijā, kad nemieri būs beigušies. T. Rumora arī stāstījusi, ka afrikāņu resp. melnās rases kaŗavīri uzbrukuši baltajiem, izlaupījuši veikalus un izvarojuši sievietes.

Kanadiešu misionārs Dr. Henrijs Hildebrants, kas šinīs dienās ieradies Montreālā, pašreizējo stāvokli Kongo republikā definējis šā: Vietējie resp. melnās rases piederīgie domā, ka baltajiem jākļūst par viņu kalpiem. Tie grib arī panākt, lai melnās rases iedzīvotāji pārņem balto mājas, saimnieciskos uzņēmumus un pat viņu sievas."

No 1. septembra līdz 13. novembrim Kanadas valdība aizdos naudu visiem tiem, kas ieinteresēti celt jaunas mājas vai dzīvokļu namus, — paziņojis darba ministrs Vokers. Valdība līdz šim aizdevumus izsniedza tikai personām, kuŗu gada izpeļņa nebija mazāka par 7.600 dol.

Jau ilgāku laiku „Volkswagen of Canada" auto sabiedrībā sākusies kampaņa, lai šīs firmas strādnieki iestājas „United Auto Workers of America" arodbiedrībā. Kad 6 darbinieki šai arodbiedrībā vēlējušies iestāties, tie atlaisti no darba. Par notikumu informēts arī Ontario provinces darba ministrs Ch. Deilijs, kas kopā ar Toronto tiesnesi J. MakRiju šo lietu izmeklēs.

Jaunu rekordu gaisa transportā uzstādījusi „Trans - Canada Airlines" dzēta lidmašīna DC-8, kas 3306 jūdžu lielo distanci ar 107 pasažieriem veikusi 5 stundās un 47 minūtēs.

„Foundation Co. of Canada" nule piešķirts būvkontrakts par 23.668.000 dol. Maltonas lidlauka „Aeroquay Nr. 1" celšanai. Uz jaunās aero stacijas izbūvi kandidēja arī „Anglin-Norcross" firma, kas piedāvās šo ultra-moderno celtni uzcelt par 23.800.000 dol. Iecerēts celt vēl divas līdzīgas celtnes, kas kalpos pasažieŗu ērtībām.

Skandāls ap laulību šķiršanām Ontario provincē vēršas arvien plašumā. Īpaša izmeklēšanas komiteja konstatējusi, ka divu gadu laikā nelegāli šķirtas ap 6.000 laulību. Šajā milzu afērā iejaukušas vairākas personas, kas ar veikli izgudrotiem paņēmieniem sagādājušas viltus liecības.

Pag. sestdien Toronto mira viens no Kanadas redzamākajiem mūziķiem — vijolnieks un ilggadīgais Toronto simfoniskā orķestra koncertmeistars Elijs Spivaks, pie kuŗa pēdējos gados vijoļspēli mācījās arī vairāki latvieši. Mākslinieks ieradās Kanadā 1923. gadā un kopš tā laika aktīvi piedalījās Toronto mūzikas dzīves veidošanā.

Par šī gada „Miss Toronto" ievēlēta 20 g. v. Dolores Robinsone, kas strādājot kādā telefona centrālē. Piedaloties pirmās divi reizes, viņai nelaimējās kļūt par „Miss Toronto". Uzvarētāja saņēma 1.000 dol. lielu naudas balvu un citas vērtīgas dāvanas.

TĀ PAGĀJA DRAUDZĪBAS DIENAS NIAGARĀ

VĒROJUMI AIZVADĪTAJĀS DRAUDZĪBAS UN JAUNATNES DIENĀS UZ ASV UN KANADAS ROBEŽAS.

SVĒTKU PIRMĀ DIENA

aizritēja Niagaras lielākajā un greznākajā Šeratona - Broka viesnīcā, kur katru vasaru apgrozās pasaules bagātākie tūristi un citi ceļotāji. Latviešu sarīkojumi notika viesnīcas jauncelta-jā zālē un pulcināja koncertā un ballē ap 1000 viesu, krietni lielāku skaitu nekā iepriekšējos gados. Rīkotāji šogad bija arī iekārtojuši speciālu ierosinājumu un izziņu urnu, tā kā katrs svētku apmeklētājs varēja izteikt savas domas par svētku norisi, kas viņam paticies, un, kas būtu nākošajās „dienās" jāpapildina. Visi izteicās atzinīgi par moderno, labi vēsināto dejas zāli. Kāds tautietis no Toronto jautā, vai iespējams temperātūru dabūt vēl „zemāku", jo pēc trešās polkas aizgājis pārmainīt kreklu. Tautietе S. L. no Ņujorkas ieteic rīkotājiem nākošajā gadā pārdomāt un aicināt (sludinājumos) viesus valkāt balles tērpus, — tumšus uzvalkus un gaŗas kleitas. (Acīmredzot viņai publika izlikusies pārāk „raiba").

Sarīkojuma laikā bija glīts latvisko piemiņlietu stends, kuŗu pārzināja daiļamatnieki A. Ķivlenieks un H. Lapiņš. Netrūka arī pircēju, un izstādītāji saņēma arī daudz speciālu pasūtinājumu. Bez kārtējām viesnīcas pārzinātajām bufetēm Niagaras tautietes bija uzstādījušas arī speciālu boles galdu, kuŗu vadīja Ērika Liepiņa. Īsā laikā dāmu garšīgo „maisījumu" izdzēra sausu.

NEZAUDĒSIM TICĪBU NĀKOTNEI

Sarīkojumu ievadījumā pēcpusdienā jaunatnes debates forumā noklausījās gan tikai 200 apmeklētāju, lai gan temats bija ļoti interesants un izraisīja spriegas pārrunas un domu apmaiņu. „Paneļa" vadītājs T. Kronbergs sniedza pārrunātā kopsavilkumu un konstatēja, ka īsajā laika sprīdī apskatīts plašs temats par svarīgiem, aktuāliem jautājumiem.

Svētbrīdi vadīja māc. J. Prauliņš. Rīcības komitejas pr-sēdis J. Ligers, atklājot svētkus, uzsvēra, ka svešuma gaitās ir piemirsta viena, otra no tām skaistajām tradicijām, kuŗas piekopām dzimtenē, bet nākusi klāt jauna — gadskārtējās Draudzības un jaunatnes dienas, kas tagad jau ieņēmušas redzamu un paliekamu vietu mūsu lielo sarīkojumu virknē. „Neviens jums nav uzlicis par pienākumu ierasties Niagarā! Tā ir bijusi jūsu pašu brīvā griba un vēlēšanās būt kopā — būt latviskā vidē. Ar savu ierašanos vien jau jūs esat pierādījuši piederību pie tās tautas Dzintarjūŗas krastā, kas tūkstošgadu liktenģaitās alka savas valsts un brīvības. Nezaudēsim ticību nākotnei un tam laikam, kad sarkanbaltsarkanais karogs varēs atkal brīvi plandīties Latvijas ārēs!" Savu uzrunu beidzot, rīcības komitejas pr-sēdis aicināja visus vienoties mūsu himnā.

SVĒTKU RUNA

Kā katru gadu, tā arī šogad svētku runu teikt bija aicināts jaunatnes pārstāvis. Šogad tas bija politisko zinātņu students un ilgadīgais ALJAs darbinieks Jānis Peņķis (Milvoki). Saistošā stāstījumā runātājs izvērtēja pašreizējo pasaules notikumu norisi un kā tā ietekmē latviešu sabiedrību brīvajā pasaulē; kādi ir mūsu mērķi un centieni.

„Mūsu mērķis — brīvības atgūšana latviešu tautai ir skaidrs un reāls, bet mūsu rīcība bieži liek domāt, ka nevis šis ir mūsu mērķis, bet aizgājušā laika un apstākļu atgūšana," pasvītroja J. Peņķis.

Runājot par kultūras jaunradi, kas ir absolūti nepieciešams apstāklis latviešu kultūras eksistencei, ir bieži jāsaskaŗas ar dažādiem traucējumiem: šauriem un provinciāliem uzskatiem; nepietiekamu un novecojušos organizātorisko atbalstu, (Piemēram, Ziemeļamērikas kultūras fondā būtu nepieciešams izdarīt pētījumus par cita veida, kā tikai godalgām,atbalsta sniegšanu jaunradei); materiāla atbalsta trūkums jaunās paaudzes centieniem (Piem., vienīgajam literāri - kultūrālajam izdevumam trimdā „Jaunajai Gaitai"). Arī politiskās darbības laukā nepieciešams jauns mūsu mērķu formulējums. Tāpat kā brīvās pasaules vadītājos vispār ir samanāma tieksme meklēt kādu pozitīvu atbildi komūnisma draudam, latviešu jaunajā paaudzē ir izpaudušies tikai meklējumi pēc jauna mūsu mērķa definējuma, kas ietvertu pozitīvu Dieva un cilvēku svarīguma apliecinājumu.

Svētku koncertā klausītāji dzirdēja jauno, apdāvināto baritonu Kārli Druvu Bitītes Vinkleres pavadījumā.

Spožu baleta demostrējumu sniedza baleta meistares D. Vorpas - Jablokovas vadītā Kanadas jaunatnes baleta vienība, kuŗas sastāvā kā latviešu, tā citu tautību dejotāji. Viņiem izdevās savu lielisko gatavību un techniku plašajai auditorijai parādīt visā pilnībā. Krāsaino prožektoru spēcīgajos gaismu kūļos jauno baleta dejotāju virpuļi, graciozie lēcieni un pirkstgalu „raksti" padevās tik efektīgi, ka izpelnījās ilgus aplausus un nedalītu publikas atsaucību. Baleta vadība pēc izrādes saņēma trīs aicinājumus priekšnesumiem ASV latviešu centros.

Svētku lielā balle aizritēja īstā sadraudzības gaisotnē uz spoguļgludā parketa un jautrās pārrunās ap galdiņiem. Balles laikā notika arī loterija, kuŗai vērtīgus laimestus bija dāvinājuši latviešu rūpnieki, tirgotāji un organizācijas. Rīkotāju sirsnīgs, latvisks paldies visiem dāvinātājiem un labvēļiem.

SVĒTDIENA EZERA LĪCĪ

Jau agrā rīta stundā „Grand City" līcī, Port Vellerā, pulcējās jaunatne, sportisti un skatītāji. Volejbolisti, vīriešu un sieviešu vienības cīņijās par „Draudzības balvām," kur šogad spēku samērs izrādījās stipri līdzīgs. Sieviešu volejbola finālā meistarvienība TLSK, pieveica pag. gada kausa uzvarētājas — Hamiltonas „Spartietes, bet vīriešu finālā satikās divas „Spartas" vienības un cīnījās 90 minūšu, līdz izšķīrās uzvarētājs.

—Jaukā, saulainā diena sekmēja labu izdošanos, sauļošanos, peldēšanos un veselīgu sportu. Pēcpusdienā notika jautras sacensības bērniem un pieaugušiem. Šogad sacensības bija izvēlētas tik asprātīgas, ka skatītāji izsmējās līdz asarām. Līdz ar tumsš iedegās tradicionālais ugunskurs, kuŗu vadīja A. Pērkons, Uldis Nollendorfs un Valdis Zariņš. Kā „speciālviesis" ar saviem jautrajiem stāstiem piedalījās Toronto aktieris Ābele. Viņš nobeigumā ugunskura gaismā „vilka" skatītāju priekšā latviešu jaunieș̌us — „bītņiku" tērpa valkātājus. Tā kāds Toronto jaunietis kā balvu saņēma bārdas dzenamos piederumus, savas „bītņiskās" bārdas noskūšanai.

Vakara klusumā braši izskanēja latviešu dziesmas pie ugunskura, savijoties ar modernās mūzikas skaņām, kur laba daļa jauniešu tanī pašā laikā līksmojās dejās atvadu ballē.

Vairdotis.

KANADĀ
TORONTO

● Radio raidījumi „Latviešu Atbalss," (Latvian Echoes), arī turpmāk tiks raidīti katru otrdienas vakaru, bet sākot ar 2. augustu, raidījumu laiks no pl. 7-8 vakarā (ne vairs kā līdz šim). Raidījumu sniedz Niagaras CHVC raidītājs, viļņa gaŗums 1600, ar 5000 vatu jaudu, bet ar oktobra mēnesi ir iecerēts sniegt raidījumus ar 10.000 vatu jaudu, līdz ar ko uzlabosies arī dzirdamības iespējas. Raidījumu programma ir labi izdomāta un sastādīta, un to vada A. Batņa. Raidījumu vad. adrese: 417 Dovercourt Rd., Toronto 3, Ont. Tel. LE2-4122.

● Bērnu svētki „Saulainē" notiks svētdien 31. jūlijā. Svētku ievadījums piektdien, 29. jūlijā, plkst. 9 vakarā ar filmu izrādi. Sestdien, 30. jūlijā, sporta spēles; plkst. 8.30 vakarā ugunskurs. bet 10 vakarā, deja pieaugušiem. Svētdien, 31. jūlijā, svētku dievkalpojums, pēc kam svētku atklāšana, novietņu sacensības un nodarbības. Piektdien, 1. augustā, bērnu vieglatlētikas sacensības un sporta spēles.

Māc. A. Lūsis Sv. Jāņa draudzē kristījis: Paulu Egīlu Bamberu, Egila un Valdas dēliņu; Alfrēdu Ernestu Beķeri un viņa dvīņu brāli Bruno Allanu Beķeri, Gunāra un Skaidrītes dēliņus.

Salaulāti Gunārs Liepiņš un Arianna Gize. Laulības notika Trīsvienības baznīcā, kur dziedāja Dainas koris A. Andersones vadībā. Jaunais pāris saņēma daudz apsveikumu, strp tiem arī no dzimtenes, Austrālijas un Zviedrijas. Stud. apv. Līdums vārdā sveicienu nesa inž. Liniņš.

Sv. Jāņa baznīcā 24. jūlijā pēc dievkalpojuma Sv. Jāņa draudze godināja savu vecāko pērminderi Kārli Kazerovski, kam 27. jūlijā piepildījās 85 mūža gadi. Gavilnieku uzrunāja draudzes mācītājs A. Lūsis, norādot, ka K. mūža pēdējie darbi ir lielāki nekā pirmie, jo no kalpošanas savam „es" mūža pirmajos gados, mūža otrā pusē gaviļnieks sācis kalpot Dievam un citiem cilvēkiem. Dr. padomes vārdā mācītājs piesprauda jubilāram pērmindeŗa zelta krustu, ko ar latviskas saulītes ornamentu darinājis zeltkalis A. Gugāns.

Dievkalpojumā sprediķoja viesis māc. V. Līventāls no Detroitas, viņš arī svētīja Kazerovska tēvu.

● „Saulaines" bērnu vasaras nometnē vēl ir daudz brīvu vietu, kā mazo, tā arī lielo bērnu nometnēs. Bērnus uzņem nometnē katrā laikā. Tuvāka informācija iegūstama, sazinoties ar „Saulaines" pārvaldes pr-ku E. Buku, tel. RO 9-8923, Toronto.

Māc. A. Čops, salaulājis Ēriku Eichmani un Heleni Hinrichu. Kristīts Andrejs Slanagans, Viljama un Margaretes dēliņš.

SIDRABENĒ

● Pag. sestdienas vakarā ap 100 priecīgu deju mīļotāju bija pulcējušies „Sidrabenē" un pie skaņu plašu mūzikas kavējās deju priekos vairākas stundas. Dejotāju labsajūtu pavairoja arī labvēlīgie laika apstākļi. K.

● Saules apmirdzēts rīts „Sidrabenē". Ļaudis pamazām pulcējas svinīgajam dievkalpojumam, lai būtu klāt brīvdabas baznīcas iesvētes brīdī. Sapulcējušies vairak kā 500 baznīcēnu no tuvākās un tālākās apkārtnes; dievkalpojumā piedalās arī vasaras nometnes bērni. Izjusti skan korālis „Cik jauki, cik skaisti, kad tuvi un tāli . . . Māc. A. Čops dziļi pārdomātā svētrunā piemin brīvdabas baznīcas izbūves darbu, ko veikušas strādīgas rokas, ceļot altāri par godu Dievam. „Domājiet ne tikai par zemes lietām, bet arī par debess lietām," savā svētrunā norāda draudzes gans. Pēc māc. A. Čopa iesvētes vārdiem plašais baznīcēnu pulks pacilāti un svinīgi dzied „Cēli kā dzimtenes dievnami, lai tev ir mērķi un darbi". Koku klusā šalkoņa un putnu balsis rada it kā iespaidu, ka dievlūdzēji būtu pulcējušies Dieva dārzā . . .

Draudzes pr-ks K. Roze sirsnīgos vārdos pateicas altāŗa meta autoram, māksliniekam Otto Grebžem, būves darbu vadītājam Fr. Pavasarim ar palīgiem un visiem, kas sekmējuši lielā darba veikumu. Draudzes pr-ks aicina arī turpmāk būt atsaucīgiem baznīcas apkārtnes uzpošanas un izdaiļošanas darbā!

Vēlēsim čaklajiem „Sidrabenes" darbiniekiem labas sekmes arī nākotnē!

● „Sidrabenes" Bērnu svētku laikā notika arī sacensības šaušanā ar mazkalibra šauteni, kuŗās varēja piedalīties arī pieaugušie. Šai sacensībā labākos punktus ieguva: Miervaldis Vītālis, iegūstot 139 no iespējamiem 150 punktiem. Kā nākošie ir Hermanis Martinsons (132 p.), Juris Ķeņģis (131 p., pēc pāršaušanas ar Arvīdu Birznieku). Sacensībās piedalījās arī 2 dāmas, augstāko punktu skaitu ieguva I. Miltiņa. Šaušanā bērniem no 7—9 g. uzvarēja Andris Ciemgalis (17 p.), no 10—12 g. Z. Stūris (24 p.). Meitenēm M. Iberga (26 p.). Zēniem 13 g. un vecāki — Andis Grīnbergs (29 p.). Meitenēm I. Udrovska (19 p.). Šaušanā ar loku līdz 6 g. vecuma bērniem labākos punktus ieguva Atis Ozoliņš un Sarma Beka. 7—9 g. — Māra Baškere un Ivars Kaliņš. 10—12 g. — Ģirts Šteinhards un M. Iberga. 13 g. un vecāki — Terese Heikinga un Varis Loja.

Mešanu divcīņā (līdz 6 g.) uzvarēja Sandra Lēmane un Raimonds Deģis. 7—9 g. vecumā uzvarēja Dzintra Freimane un Edgars Šmits. 10—12 g. — Rudīte Gulbe un Ints Miķelsons. 13 g. un pāri — Benete Pilskalniete un Uldis Ķiguts.

Augstāko punktu skaitu ieguva Ed. Šmits. K.

ĢENERĀLKONSULS
Mr. R. N. BRYSON
Toronto, tel. HO 3-5861,
118 DANFORTH AVE.

KONSULS
VILIS TOMSONS
Tel. RE 8-7798, Montreal, P. Q.,
5210 VICTORIA AVE., APT. 16.

V. BEBRIS
APDROŠINĀŠANAS SPECIĀLISTS
41 PITCAIRN CRESC.,
TORONTO PL 9-0266.

LATVIEŠU KREDITSABIEDRĪBA
LATVIAN (TORONTO) CREDIT UNION Limited
izdara visas parastās banku operācijas; pieņem noguldījumus un depozitus, izsniedz aizdevumus, izdara čeku operācijas.
Birojs atvērts divas reizes nedēļā no plkst. 8—10 vakarā.
Pirmdienās Sv. Andreja baznīcas telpās, Carlton & Jarvis stūrī Tel. WA 4-1563 vai HU 3-9283.
Ceturtdienās 231 Roncesvalles Ave., Venus puķu veikalā. Tel. LE 4-4645.
Pasta adrese: P. O. BOX 37, TERMINAL „R", TORONTO, ONTARIO.

Jauns latviešu akadēmiķis Londonā, Anglijā

Šovasar naftas inženierzinātņu students Aivars Tauriņš sekmīgi beidzis Londonas universitāti Anglijā ar B. Sc. gradu un jau iesaistījies darbā naftas ieguves sabiedrībā Trinidades salā, Rietumindijā. Uz tālo darba vietu jaunais inženieris devās jūlija pirmajā pusē.

Tauriņš ir korporācijas „Ventonia" loceklis.

Latviešu tautas dejas apspiesto tautu sarīkojumā Bafalo

Apspiesto tautu nedēļas programmā iespaidīgākais un lielākais sarīkojums miljona pilsētā Bafalo notika sestdien, 23. jūlijā, lielajā Kleinhansa mūzikas hallē, pulcinot vairāk kā 2000 apmeklētāju.

Lielajā sarīkojumā apspiesto tautu koŗi, tautas deju grupas solisti un runātāji, piedaloties pārējiem anti-komūnistiskā bloka pārstāvjiem un pilsētas tēviem ar pilsētas galvu Franku Seditu priekšgalā, sniedza klausītājiem zālē, radio un televīzijā vienreizēju demonstrējumu pret komūnismu, un kas sagaida amerikāņu tautu, ja tā nedarīs visu, kas stāv tās spēkos, šī visu laiku lielākā ienaidnieka apkaŗošanai.

Visiespaidīgāko un „viengabalaināko" iespaidu radīja lietiskais ukraiņu vīru koris un kroātu dejotāju un dziedātāju vienība „Zagreb".

Latviešu tautas deju grupa veidojās no Bafalo latviešu jaunatnes pulciņa un Niagaras - Sv. Katarīnes jaunatnes pulciņa „Dzirkstele" dejotājiem Rūtas Gailītes vadībā. Akordeona pavadījumu veica Ilona Raģelsone. „Kanadiešu" dejotāji bija: Rūta un Juris Skalde, Daina un Uldis Šteinbergi, Māris un Guna Vītoli, Rasma Sakara un Georgs Kolesnikovs, bet Bafalo jauniešus pārstāvēja divi brāļi un divas māsas Alki, Rūta Gailīte, Māris Jūberts, Skaidrīte Ukina un D. Sanders. Latviešu pārstāvis Dr. Bernhards Epermanis teica dziļi pārdomātu un izjustu runu par komūnisma briesmu darbiem. Šis sarīkojums jāvērtē kā ļoti labi izdevies.

-dotis.

AUGSTAS KVALITĀTES VILNAS AUDUMI (16 unces)
ANGLIJAS RAŽOJUMI.
★ PAR ĻOTI MĒRENĀM CENĀM. ×
DAVID'S ECONOMY CENTRE,
231 QUEEN ST., W., (pie University Ave.),
TORONTO.

Redakcija patur tiesības manuskriptus saīsināt.
Neizlietotos manuskriptus neuzglabās, bet uz vēlēšanos sūtīs atpakaļ, ja būs pievienota pastmarka.
Ar autora vārdu vai iniciāļiem parakstītajos rakstos izteiktās domas var arī neatbilst redakcijas viedoklim.

IZCILI SOLISTI BERKŠAIRAS MŪZIKAS FESTIVĀLĀ

SEPCIĀLRAKSTS LATVIJAI AMERIKĀ

Lenox, Mass. — (A. K.) — Viens no slavenākajiem ASV mūzikas festivāliem notiek katru gadu Tanglevūdā, Lenoksas tuvumā un saucas „Berkšairas Mūzikas festivāls." Pagājušajā nedēļā dzirdējām divus izcilus mākslinieкus — Čīlē dzimušo pianistu Klaudio Arrauu un Bolīvijā dzimušo vijolnieku Haimsu Laredo. Pianists Klaudio Arraus, kas savā laikā koncertēja arī Rīgā, kopā ar Bostonas simfonisko orķestri atskaņoja Bētbovena „Emperor" klavierkoncertu. Darba interpretācija bija lieliski pārdomāta un kā vienmēr — autorātīva. Patīkami klausītājus iepriecināja arī jaunais vijolnieks H. Laredo, atskaņojot Mendelsona vijoļkoncertu. Kaut māksliniekam tikai 19 gadu, viņa spēle bija itin izteiksmīga un techniski noslīpēta. Jācer, ka ar laiku šis vijolnieks apgūs arī lielāku mūzikālitāti un stila izpratni. Uzturoties pāris dienas šajā mūzikas festivālā, bija izdevība dzirdēt arī Kerubini mazpazīstamo „Anacreon" uvertīru, kas komponēta 1803. gadā, bet reti kad uzņemta koncertu programmās. Šis ir iespaidīgs darbs ar izteiktu melodiju un vijīgu orķestrāciju.

Nobeigumā klausītāji ar ovācijām uzņēma Bostonas simfoniskā orķestra sniegumu diriģenta Pjēra Montē vadībā.

Bez minētās novitātes orķestris vēl atskaņoja Respighi „Romas strūklakas" un R. Štrausa toņu poēmu „Till Eulenspiegel." Īpaši iespaidīga bija pēdējā kompozīcija ar savu mūzikāli izteikto formu un transparento tulkojumu. No amerikāņu komponistu darbiem prominenta vietā bija ierādīta Normana Dello Džojo „Variācijām," kuŗas, pirmoreiz noklausoties, atstāja visai patīkamu iespaidu. Darbs rakstīts samērā vienkārši un ar jūtamu noslieci uz romantismu. Salīdzinājumā ar agrāk dzirdētiem „Ņujorkas profiliem," šī ir mūzikāli daudz vērtīgāka kompozīcija.

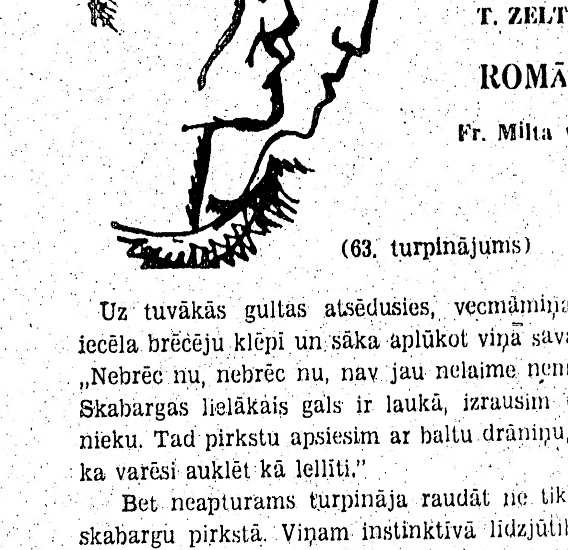

(63. turpinājums)

Uz tuvākās gultas atsēdusies, vecmāmiņa iecēla brēcēju klēpī un sāka aplūkot viņa sava
„Nebrēc nu, nebrēc nu, nav jau nelaime nem
Skabargas lielākais gals ir laukā, izrausim v
nieku. Tad pirkstu apsiesim ar baltu drāniņu,
ka varēsi auklēt kā lellīti."

Bet neapturams turpināja raudāt ne tika
skabargu pirkstā. Viņam instinktīvā līdzjūtīb
jās arī Indulis, satraucies un izbiedēts ar pie

Anna Ciedra nopūzdāmās nolika putras
loga palodzes blakus gultas galvgalim un k
apskāva abām rokām bērnu. „Redziet, tā mu
Un tāda būs katra diena, kad nevarēsim vairs
priecīgi braukāt pa lauku. Paliksim šodien
nepaēduši. Manam Indulītim ir ļoti jūtīga sird
no lielajiem puikām laiž vaļā raudas, viņš vie
gi līdz."

Gultas kājgalī atsēdies, skolotājs ar zi
acīm skatījās jaunajā mātē, kas viņam šķita
trausla un jūtīga par raudošo bērnu. „Varbūt
dzētu paskatīties pēc citas, klusākas istabas."

„Pašai savu kā vieniniecei ar vienu bērnu
Jūs to zināt," pie krūtīm piespiesto bērnu rok
ma, atbildēja Anna

Gārša nodūra galvu: „Jā, es zinu."

„Un kāda nozīme būtu pārvākties uz citu
citiem bērniem, varbūt vēl nerātnākiem par
Vismaz ar Plūču māti esam jau saradušās, sati
un viņa, kad kādreiz man jāiziet, labprāt pieskat
Nekur jau citur mums, bārenīšiem, labāk nebūs
būt."

GENERALKONSULS
Mr. R. N. BRYSON
Toronto, tel. HO 3-5861,
118 DANFORTH AVE.

KONSULS
VILIS TOMSONS
Tel. RE 8-7798, Montreal, P. Q.,
5210 VICTORIA AVE., APT. 16.

V. BEBRIS
APDROŠINĀŠANAS
SPECIĀLISTS
41 PITCAIRN CRESC.,
TORONTO PL 9-0266.

LATVIEŠU
KREDITSABIEDRĪBA
LATVIAN (TORONTO)
CREDIT UNION Limited
izdara visas parastās banku operācijas; pieņem noguldījumus un depozitus; izsniedz aizdevumus, izdara čeku operācijas.
Birojs atvērts divas reizes nedēļā no plkst. 8—10 vakarā.
Pirmdienās Sv. Andreja baznīcas telpās, Carlton & Jarvis stūrī Tel. WA 4-1563 vai HU 3-9283.
Ceturtdienās 231 Roncesvalles Ave., Venus puķu veikalā. Tel. LE 4-4645.
Pasta adrese: P. O. BOX 37, TERMINAL „R", TORONTO, ONTARIO.

Jauns latviešu akadēmiķis Londonā, Anglijā

Sovasar naftas inženierzinātņu students Aivars Tauriņš sekmīgi beidzis Londonas universitāti Anglijā ar B. Sc. gradu un jau iesaistījies darbā naftas iegūšanas sabiedrībā Trinidades salā, Rietumindijā. Uz tālo darba vietu jaunais inženieris devās jūlija pirmajā pusē.

Tauriņš ir korporācijas „Ventonia" loceklis.

Latviešu tautas dejas apspiesto tautu sarīkojumā Bafalo

Apspiesto tautu nedēļas programmā iespaidīgākais un lielākais sarīkojums miljona pilsētā Bafalo notika sestdien, 23. jūlijā, lielajā Kleinhansa mūzikas hallē, pulcinot vairāk kā 2000 apmeklētāju.

Lielajā sarīkojumā apspiesto tautu kori, tautas deju grupas solisti un runātāji, piedaloties pārējiem anti-komūnistiskā bloka pārstāvjiem un pilsētas tēviem ar pilsētas galvu Franku Seditu priekšgalā, sniedza klausītājiem zālē, radio un televizijā vienreizēju demonstrējumu pret komūnismu, un kas sagaida amerikāņu tautu, ja tā nedarīs visu, kas stāv tās spēkos, šī visu laiku lielākā ienaidnieka apkarošanai.

Visiespaidīgāko un „viengabalaināko" iespaidu radīja lietiskais ukraiņu vīru koris un kroāšu dejotāju un dziedātāju vienība „Zagreb".

Latviešu tautas deju grupa veidojās no Bafalo latviešu jaunatnes pulciņa un Niagaras - Sv. Katarines jaunatnes pulciņa „Dzirkstele" dejotājiem Rūtas Gailītes vadībā. Akordeona pavadījumu veica Ilona Rageisone. „Kanadiešu" dejotāji bija: Rūta un Juris Skalde, Daina un Uldis Šteinbergi, Māris un Guna Vītoli, Rasma Sakara un Georgs Kolesnikovs, bet Bafalo jauniešus pārstāvēja divi brāļi un divas māsas Alki, Rūta Gailīte, Māris Jūberts, Skaidrīte Ukina un D. Sanders. Latviešu pārstāvis Dr. Bernhards Epermanis teica dziļi pārdomātu un izjustu runu par komūnisma briesmu darbiem. Šis sarīkojums jāvērtē kā ļoti labi izdevies.

-dotis.

VILNAS AUDUMI (16 unces)
S RAŽOJUMI.
ĒNAM CENĀM. ×
ONOMY CENTRE,
V., (pie University Ave.),
RONTO.

manuskriptus saīsināt.
s neuzglabās, bet uz vēlēšanos sūtīs
astmarka.
ciāliem paraktītajos rakstos izteiktās
keljas viedoklim.

IZCILI SOLISTI BERKŠAIRAS MŪZIKAS FESTIVĀLĀ

SEPCIĀLRAKSTS LATVIJAI AMERIKĀ

Lenox, Mass. — (A. K.) — Viens no slavenākajiem ASV mūzikas festivāliem notiek katru gadu Tanglevūdā, Lenoksas tuvumā un sauc̄as „Berkšairas Mūzikas festivāls." Pagājušajā nedēļā dzirdējām divus izcilus mākslinieku — Čilē dzimušo pianistu Klaudio Arrauu un Bolīvijā dzimušo vijolnieku Haimsu Laredo. Pianists Klaudio Arraus, kas savā laikā koncertēja arī Rīgā, kopā ar Bostonas simfonisko orķestri atskaņoja Bēthovena „Emperor" klavierkoncertu. Darba interpretācija bija lieliski pārdomāta un kā vienmēr — autoritatīva. Patikami klausītājus iepriecināja arī jaunais vijolnieks H. Laredo, atskaņojot Mendelsona vijoļkoncertu. Kaut mākslinieka tikai 19 gadu, viņa spēle bija itin izteiksmīga un tehniski noslīpēta. Jācer, ka ar laiku šis vijolnieks apgūs arī lielāku mūzikālitāti un stila izpratni. Uztuteties pāris dienas šajā mūzikas festivālā, bija izdevība dzirdēt arī Kerubini mazpazīstamo „Anacreon" uvertīru, kas komponēta 1803. gadā, bet reti kad uzņemta koncertu programmās. Šis ir iespaidīgs darbs ar izteiktu melodiju un vijīgu orķestrāciju.

Nobeigumā klausītāji ar ovācijām uzņēma Bostonas simfoniskā orķestra sniegumu diriģenta Pjēra Montē vadībā.

Bez minētās novitātes orķestris vēl atskaņoja Respighi „Romas strūklakas" un R. Štrausa tonu poēmu „Till Eulenspiegel." Īpaši iespaidīga bija pēdējā kompozicija ar savu mūzikāli izteikto formu un transparento tulkojumu. No amerikāņu komponistu darbiem prominenta vieta bija ierādīta Normana Dello Džojo „Variācijām," kuŗas, pirmoreiz noklausoties, atstāja visai patīkamu iespaidu. Darbs rakstīts samērā vienkārši un ar jūtamu noslieci uz romantismu. Salīdzinājumā ar agrāk dzirdētiem „Nujorkas profiliem," šī ir mūzikāli daudz vērtīgāka kompozīcija.

STRATFORDA SOĻA UN DOD

Šovasar Stratfordas Šekspīra festivāla apmeklētājiem būs iespējams izbaudīt daudz vairāk nekā lugu uzvedumus. Paredzētas arī 25 filmu pirmizrādes un Tairona Gatrija HMS Pinaforte uzvedums, kas ir daļa no festivāla 6. gadskārtējās mūzikas sezonas, kas aptver arī nedēļu nogales koncertus ar pasaules slaveniem māksliniekiem. Bez tam šī sezona sniegs festivāla divu Kanadas godalgoto lugu studijas uzvedumus un 5 dienu Šekspīra semināru, kuŗa klases jau ir pārpildītas.

Nedēļu var labi noslēgt, apskatot speciālās izstādes, kas piepilda divas dižas ēkas uz Avonas krastiem. Festivāla arenā pagājušā gada indiāņu izstādi aizstās Rietumkanadas indiāņu panorama, un varēs novērot dabā totema stabu griezējus. Tai pašā ēkā mākslas galerijā būs izstādīti lielās Britu Kolumbijas gleznotājas un rakstnieces Emilijas Keres darbi. Pāris soļus no festivāla izstāžu telpām var redzēt divas lielas grāmatu izstādes. Kanadas grāmatizdevēju asociācija ir izstādījusi 1.300 sējumus, kas sastādās no Kanadas grāmatām ar visai plašu tematu izvēli; greznākiem Šekspīra moderniem izdevumiem un grāmatām par teātri, mūziku, baletu, zīmēšanu, gleznošanu, architektūru, kā arī grāmatu klāstu no franču Kanadas. Arī Kanadas mūzikāliju izdevēju asociācija izstādjusi Kanadas komponistu darbus — kādas 500 dziesmas, koŗu un instrumentālās kompozicijas.

Speciāla atrakcija šogad ir patapinātā Osborna seno bērnu grāmatu kollekcija (1560 - 1910), bet visas izstādes dārgakmens ir patapinātā Šekspīra oriģinālteksta kollekcija, sākot ar pirmiem autorizētiem iespiedumiem līdz 17. g. s. beigām un 18. g. s.

Tie tūkstoši tūristu, kas pagājušā gadā apmeklēja festivāla grāmatu izstādi, pārliecinoši pierādīja, kādu stāvokli ieguvis Stratfordas festivāls pasaulē. Izstādes viesu grāmata uzrāda parakstus no 10 provincēm, 43 ASV Valstīm, Ziemeļ- Dienvidun Rietumafrikas, visiem Lielbritanijas stūriem, 6 Eiropas valstīm, Dienvidamerikas, Jaunzēlandes, Japānas, Indijas, Pakistanas un Rietumindijas.

C. S.

Sveiciens P. Rasiņam, latviešu labietim

Atgriežoties no savas šā gada turnejas un pārskirstot latviešu avīzes, Latvijas Amerikā slejās ieraudzīju ziņu, ka mans Rigas izdevējs P. Rasiņš pārcēlies uz dzīvi Kanadā. Latviešu, vācu, zviedru izdevēju virknē, ar kuŗiem man bijis jāsastrādā, P. Rasiņš bija viens no korrektākajiem un dāsnākiem. Savā apgādā viņš ieturēja stingru kultūras principu: grāmata nav apdrukāts papīrs, bet vērtīga gara manta, un autors nav izmantojama persona, bet gara darbinieks, kam kā katram strādniekam jāsaņem kārtīga alga. Jānožēlo, ka viņam nebija iespējas trimdā turpināt sava apgāda darbu un atjaunot vērtīgo Dainu izdevumu. Vienīgā grāmata, kas svešumā iznākusi, ja ne viņa apgādā, tad viņa aizgādniecībā, ir manas Sirds mozaikas pirmais latviešu izdevums.

Rigā Rasiņa apgādā iznāca mani „Saules meklētāji", kā arī romāns „Dzīves vilcienā" divos izdevumos. Tirāžs bija neparasti liels, bet eksemplāru skaitu neatceros. Kopā ar prof. Bērziņu, Kārli Kārkliņu un Kārli Egli P. Rasiņa uzdevumā sastādīju Latviešu literātūras vēsturi, ko paņemt līdzi, diemžēl, neizdevās.

Nekad neaizmirsīšu, kā P. Rasiņš, kas agrāk nekā mēs bija ieradies Zviedrijā, mūs 1946. gadā saņēma svešajā zemē un cik sirsnīgi viņš palīdzēja nokārtot pirmo, gaužām sarežģīto dzīves posmu, kaut gan pats šai zemē, kuŗā nekad nav iedzīvojies, toreiz vēl bija pilnīgi svešinieks. Atceros, viņš mūs apciemoja Karlskronas karantīnā, atnesa šokolādi un apelsīnus. Vācijas pēckaŗa izmocītiem bēgļiem, mums šie gardumi likās kā paradīzes manta. Toreiz šķita tīri neaptveŗami, ka ir zeme, kur vienkārši var iet veikalā un nopirkt kārojamus gardumus. Kaut nu sirmajam latviešu izdevējam labi klātos Kanadā!

Upsalā 1960. 20. 7.

Zenta Maurina

Eduards Freimanis

CIENĪJAMS PILSONIS

Draugs vecs, bet zemi pērk,
Pats namus ceļ, pats tirgo,
Vēl meklē jaunu sievu,
Kaut galva plika mirgo.

Ja pat par naudu nopirkt
Viņš nevar laimi viens,
Tad skumst un sevi žēlo . . .
Un sazied bāls kā pliens.

Kad vienam miedziņš nenāk,
Pa naktīm iet viņš ielās . . .
Kā runcis kārīgs ložņā . . .
Bet dienās cēls un lielās.

Dižs goda vīrs viņš draudzē;
Rāms — skaugus panesīs.
Ar naudu padoms pieaug:
Pirks muižu debesīs!

© Parīzes Lielā opera savā mākslinieku saimē uzņēmusi kanadiešu basu Pjēru Herto. Viņš ir vienīgais kanadietis, kas patlaban dzied šajā izcilajā operā.

© Pagājušo ceturtdien Toronto Karaliskās konservātorijas vasaras skolas ansamblis pēc 3 nedēļu ilga darba rādīja savas spējas operas laukā. Programmā bija dueti, terceti, kvinteti un sekstešti no dažādām operām. Visteicamāk izskanēja 3. cēliena duets no „Aidas" un priekšpēdējais skats no „Zemnieku Goda". Fragmenti no Mocarta operām imponēja vairāk ar raito spēli un entuziasmu, kaut arī vokāli visi dziedājumi bija akceptējami. No visai prāvā dziedātāju pulka sevišķi izcēlās Lise Joanisse un Tito Dins, kuŗi pie savām grūtajām lomām bija piestrādājuši vairāk kā pārējie audzēkņi. Toronto operas sabiedrības režisors H. Geigers - Torels par katru operas ainu un cēlienu sniedza humoristiskus komentārus.

© Rietumvācijas Bundesrepublika nopirkusi Nujorkā sešstāvu namu, kuŗu nodos „Gētes organizācijai", Meklojā, kādreizējā ASV Vācijā galvenā komisāra, rīcībā, jo viņš šo organizāciju dibinājis Savienotajās Valstīs.

© Austrijas izglītības ministr Dr. Drimmels nodibinājis Johana Strausa prēmiju 20.000 šilingu apmēros, kuŗus izsniegs par labāko operešu kompozīcijām. Darbus novērtēs ministrijas iecelta lietpratēju komisija.

ĀDOLFA KAKTIŅA 75 GADIEM

Tumšajos Sēlijas mežos, tālu no jūras, tālu no ceļiem, laudis dzimuši ar romantiskāku, jūtīgāku iedabu nekā citi, pasaules rūdītie cilšu brāļi. Sēļzemei nav lielu karavadoņu vai praktiskās dzīves dižu vīru, bet tā devusi gan mākslinieku, rakstnieku, cilvēkus ar impulsīvāku dabu un karstākām, tumšākām asinīm.

Tā tumšo Zalves mežu kaktā (Mazzalves. bij. Ērberģu pagasta) 1885. gada 26. jūlijā dzimis pusgraudnieka dēls Jānis Adolfs Kaktiņš. Māte Edene visai mūzikāla, asas dabas; tēvs Ādams — lēnprātīgs melancholiķis, labu, bet reti lietotu balss materiālu. Kalpu gaitās līdzi klīstot mazajam Jānim vienīgā mūzikālā ierosme — tautas dziesmas. Neviens zēnu dziedāt nemudina un nemāca — skolā viņš nav gājis, tikai ganos. Bet tomēr viņš dzied, dzied priekšā piecu gadu vecumā meža strādniekiem — „Apsegloju melnu kuili" un citas tautas dziesmas. Jānis dzied tāpēc, ka tas dara prieku viņam pašam un varbūt arī meža vīriem.

Ģeniji meklējami šūpuļos, tie nav radāmi pēc tam. Ne Bēthovens, ne Leonardo da Vinči, ne Edisons nav audzināti lielajiem darbiem, ko viņi paspīlsmes ceļā radījuši. Var gan slīpēt talantus, bet neviens caurmēra cilvēks vēl nav par ģeniju kļuvis tikai mācīšanās ceļā vien. Arī Jāni pirms 70 gadiem neviens nemācija, un viņš pats arī nezināja, ko Laimes māmuļa viņam šūpuli ielikusi. Viņš tikai juta, ka dziesma dara prieku un saista.

Vecākiem pārceļoties uz Rīgu fabrikas darbos, nekas negrozās, tikai puspuiša darba vietā jānes ķieģeļi būvēs. Skolai laiks arī te nav paredzēts. Viņu gan pieņem apmācīšanai amatā — kā mūrnieka mācekli. Te viens otrs darba biedrs stāsta par svešu brīnumu — teātri. Taču nopelnītā nauda visa jānodod mātei, un paiet labs laiks, kāmēr zēns redz pirmo teātra izrādi.

Tam ir nepārredzamas sekas. Teātris aizrāva zēnu pavisam citā pasaulē, kas, liekas, daudz tuvāka, daudz pazīstamāka. Darbs kļūst spiesta lieta — prāts nu ir citur. Un šad tad Jānis atkal aizzogas (mātei nezinot) uz savu sapņu zemi — teātri. Kādreiz darba biedriem viņš uzdzied kupletjas — kā toreiz meža cirtējiem, un ciešas, kāmēr zeļļa diploms rokās. Tad rodas drosme pašam pieteikties „Ausekļa" teātrī kāpšanai uz skatuves (18 gadu vecumā). Tur ir pasaule, kur viņam nav nekā svēsa — it kā viņš tur būtu dzimis un audzis. To redz arī režisori, un statistos Jānis paliek tikai īsu laiku. Tādā pašā tempā nāk arī atbildīgākās lomas. Tās mācīties pēc smagā dienas darba tik viegli, ka naktī miegs liekas lieks.

Sai laikā Jānis ceļ vēsturiskās Rīgas celtnes (Alberta ielu) un pats kļūst latviešu skatuves mākslas vēstures personība. Un drīz viņš ir prēmjērs. Programmā gandrīz visi ir Jāņi, un, lai atšķirtos no lielā Jāņu pulka, Jānis Kaktiņš kļūst par Ādolfu Kaktiņu (kāds vārds viņam kristībās dots kā otrais).

Kad iegūts amata diploms, vecāki Jāni - Ādlfu vairs nevar aturēt no „kumēdiņu būdas," un kelle vairs netiek lietota, jo naudu pelna arī uz skatuves.

Reiz (20 gadu vecumā) operetē „Naktsmājas Granādā" Ādolfam savā lomā arī jādzied. Visi pārsteigti — tik varena, skaļa balss! Kaut kā to vajadzētu valdīt, un Ādolfs nokļūst pie sava pirmā un pēdējā dziedāšanas skolotāja — Miķeļa Zandera, kuŗš konstatē absolūto dzirdi un neparastu mūzikālitāti. — Ādolfa Kaktiņa dēļ nu sacensas Apollo un Rīgas latviešu teātris, un viņa popularitāte aug. Beidzot Jaunā Rīgas teātrī viņš ir varoņlomu neatdarināmais tēlotājs un nevīstošu slavu gūst kā Lāčplēsis Raiņa „Uguns un nakts" uzvedumā. Ādolfs Kaktiņš bija sasniedzis drāmas mākslā virsotni 7 gadu laikā. Un taisni tad — 1911. gadā — viņš aiziet no drāmas un kļūst par izcilāko dziedoni — solistu Jurjānu Pāvula noorganizētajā operā. Tā ir neglābjama, fatāla milestība — milestība uz dziesmu, kas liek sākt visu uz citiem pamatiem. Balss izteiksme vēl maz izkopta, bet „forte" ir neparasta spēka pilna, un elpa — tiri pārdabiska. Rīgas Vācu operā „baurim" uz skatuves tikt nav iespējams, bet Jurjāna opera par sauru. Zanders ieteic doties uz Vāczemi. Tas tiek darīts 1913. gadā. Vācijā ceļš paveras it kā pats no sevis: Nirnbergas opera Kaktiņu angažē uz vietas. Tā latviešu jaunieklim necerēta laime. Sākumā viņš dzied mazas basa partijas, bet nekā Ādolfs Kaktiņš, jo tādu „nešpetnu" vārdu programmā vācu kungi negribēja ievietot, un tā Kaktiņš tur kļūst par Ādolfu Kalvett.

Igg.

(Turpinājums sekos)

MIRUSI MĀKSLAS VĒSTURNIECE LAUMA SLOKA

No Kalifornijas pienākusi ziņa, ka tur Santa Barbarā 26. jūnijā mirusi mākslas vēsturniece Lauma Sloka. Nelaikē bija pazistama ar ģeneoloģiskiem pētījumiem. Vidzemes un Kurzemes draudžu chronikām, Mākslas vēsturi un vairākiem rakstiem periodikā par mākslas jautājumiem. Emigrācijā viņas spalva apklusa, dzīves apstākļi viņu salauza. Viņu apbēdīja Kalvarijas kapsētā.

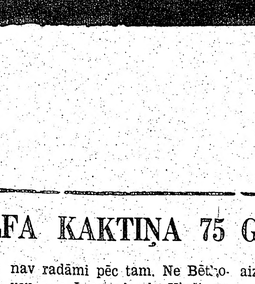

Nelaikē dzimusi 1891. g. 9. dec. Liksnā kā tirgotāja meita. 1916. g. beidza Maskavas universitāti, speciālizējās mākslas vēsturē. 1920.-44. g. darbojās Latvijas valsts archīvā par vecāko archivāri un pievērsās ģenealoģiskiem pētījumiem.

Bez rakstiem periodikā publicēja Mākslas vēsturi (1922, 1934), Vidzemes un Kurzemes draudžu chronikas (6. sēj. 1925-34.). Trimdā 1944. g. strādāja Drēzdenes archīvā Vācijā, tad Čehoslovakijā pie evakuetajiem Latvijas archīviem — bēgļu dzīves archīvā. Par darbību kultūras dzīvē apbalvota ar Latvijas Triju Zvaigžņu ordeni.

1950. g. izceļoja uz ASV, kur sākumā apmetās pie sava brāļa Jorkā, Pensilvēnijā, bet no 1952. gada Santa Barbarā, kur viņa dzīvoja kopā ar savu māsu Elzu un 90 g. veco māti Minnu Sloku. Viņa bija spiesta strādāt nepiemērotu, grūtu darbu slimnīcā; tas viņu sarūgtināja un noveda pie slimības, ko vairs nevarēja izārstēt, raksta viņas māsa.

No viņas kapa vietas Santa Barbarā atklājas plašs skats uz kalniem uz slaidām palmām. Pēdējā dusā viņu izvadīja katoļu baznīca ar daudz ziediem un skaistām dziesmām.

Laumas Slokas nāvi pieminēja arī Kalifornijas laikraksti.

Saldu dusu!

Osvalds Akmentiņš.

Kanadas Junior balets dos brīvdabas izrādi 31. jūlijā

Dr. Bells, kas pārzina Toronto brīvdabas koncertus, ir uzaicinājis Diānas Jablokovas - Vorpas vadīto Kanadas Junior baleta kompaniju dot brīvdabas izrādi svētdien, 31. jūlijā, krāšņajā Toronto High park rožu dārzā.

DRUPU REPUBLIKA

T. ZELTIŅA

ROMĀNS

Fr. Milta vinete.

(63. turpinājums)

Uz tuvākās gultas atsēdusies, vecmāmiņa uztraukta iecēla brēcēju klēpī un sāka aplūkot viņa savainoto roku. „Nebrēc nu, nebrēc nu, nav jau nelaimē nemaz tik liela. Skabargas lielākais gals ir laukā, izrausim visu ārā kā nieku. Tad pirkstu apsiesim ar baltu drāniņu, tik smuku, ka varēsi auklēt kā lelliti."

Bet neapturams turpināja raudāt ne tikai puika ar skabargu pirkstā. Viņam instinktīvā līdzjūtībā pievienojās arī Indulis, satraucies un izbiedēts ar pieri spiezdamies Anna Ciedra nopūzdamās nolika putras bļodiņu uz loga palodzes blakus gultas galvgalim un kušināšanas apskāva abām rokām bērnu. „Redziet, tā mums klājas. Un tāda būs katra diena, kad nevarēsim vairs kā vasarā priecīgi braukāt pa lauku. Paliksim šodien atkal kārtīgi nepaēduši. Manam Indulītim ir ļoti jūtīga sirds. Kā kāds no lielajiem puikām laiž vaļā raudas, viņš vienmēr sirsnīgi līdz."

Gultas kājgalī atsēdies, skolotājs ar zilajām lelles acīm skatījās jaunajā mātē, kas viņam šķita ne mazāk trausla un jūtīga par raudošo bērnu. „Varbūt jums vajadzētu paskatities pēc citas, klusākas istabas."

„Pašai savu kā vieniniecei ar vienu bērnu taču nedos. Jūs to zināt," pie krūtīm piespiesto bērnu rokās šūpodama, atbildēja Anna.

Gārša nodūra galvu: „Jā, es zinu."

„Un kāda nozime būtu pārvākties uz citu istabu pie citiem bērniem, varbūt vēl nerātnākiem par mūsējiem. Vismaz ar Plūču māti esam jau saradušas, satiekam labi, un viņa, kad kādreiz man jāiziet, labprāt pieskata Indulīti. Nekur jau citur mums, bērenīšiem, labāk nebūs un nevar būt."

Gārša klusēdams skatījās uz savām, klēpī kopā saliktajām rokām. Kā varēja liktīties, tas tomēr nenozīmēja, ka sēdēdams viņš nebūtu uzmanīgi klausījies, ko saka Anna. Viņš bija vērīgi klausījies, sadzirdēdams pat balsī neizteiktos vārdus, kas palika runātājas domās. Bet tieši tādēļ viņš skatījās uz savām rokām, it kā lai atkal šai brīdī sev atgādinātu, ka tās ir novecot sākuša cilvēka rokas. Par to tak nevarēja būt ne mazāko šaubu, redzot, cik resnas un izcilnīgas izspiedās dzīslas cauri ādai, kas atgādināja sausu, dzeltenīgi sakaltušu papīru, liptin pielipušu kauliem. Tipiskas veca cilvēka rokas. Vai viņš ar tādām vēl drīkstētu iedrošināties noglāstīt jaunas sievietes aicinoši silto un gludo augumu?

„Gu!. Izraudājies un izšņukstējies no visas sirds, nabadziņš, beidzot piekusis, aizmiga," klusu sacīja Anna, kā baidīdamās gulētāju atmodināt.

Gārša pacēla galvu un sirsnīgi siltām acīm vēroja jauno māti, cik saudzīgām, maigas mīlestības pilnām kustībām viņa izcēla no klēpja gulošo bērnu, noguldīja gultā sev blakus un rūpīgi apsedza. Ja viņš būtu glezno tājs, viņš sievieti vienmēr gleznotu tikai kopā ar bērnu. Cik gaiši un pazemīgi cildeni bērna klātienē atmaigojās mātes vaibsti, ka likās, tos apstarotu pašas rokās un klēpī auklēta saule.

Pamanījusi sev pievērstu skolotāja skatu, Anna atbraucīja no pieres pār bērnu liecoties noslīdējušo matu sprogu un pasmaidīja. „Gu!.". To viņa izsacīja tādā balsī, kā pavēstīdama ko ļoti svarīgu un nozīmīgu, kas beidzot noticis, liekot tai justies gandrīz vai laimīgai.

„Jā," atbildēja Gārša tikpat klusu.

Bet viņi gluži par velti runāja piesardzīgi apslāpētās balsīs. No grīdas, kur atkal pie koka atgriezumu kaudzes rosijās abi spēļu būvnieki, mazākajam tagad cilājot kluču s ar balti apsietu pirkstu, atskanēja jauna ķīviņa spiedzieni.

Anna izmīsusi pacēla rokas, kā gribētu ar tām atvairīt troksni no piekļūšanas gulošajam bērnam. „Plūču māt, Indulītis gu!. Lūdzu, vai jūsējie nevarētu spēlēties drusku klusāk?"

Sirmā māmuļa ar plaukstu viegli iesita lielākajam puikam pa pakausi: „Kuš, vai būsit mierā? Mutes abiem kā trumpētes."

Protams, tas palaidņus diezko neietekmēja, bet viņa par tiem vairs nelikās zinis, panākdamās tuvāk un atsēzdamās gultā, kas bija tieši pretī Annas Ciedras gultai, acīmredzot, lai varētu bez skaļāk paceltas balss paru nāties.

Skolotāja sejā ievilkās nepārprotami nepatiksmes vaibsti, kā cilvēkam, kas spiests pret paša gribu padoties nenovēršamam liktenim.

Un Plūču mātes parastā parunāšanās reize — kā visas zīmes rādīja — tiešām vairs nebija novēršama. Ērtai un ilgākai sēdēšanai iegrozījusies, sirmos matus gar ausīm atpakaļ atglaudusi, savilkusi ciešāk ap kaklu pleciem uzmesto jakatu, muti vispirms bez skaņas nocāpstinājusi, tad grūši un gauži nopūtusies, viņa iesāka: „Ko lai es viena ar abiem rezgaļiem iesāku, kad pati māte tikai kā ciemiņš reizi nedēļā iebāž istabā degunu? Dzīvo kopā ar kādu tur amerikāni. Neļauj ne vārdiņa iebilst, tūliņ kā pūce preti: es esot par vecu, nemākot jaunlaiku pasauli saprast — šis, kad varēšot, precēšot un vedīšot uz Ameriku. Tagad dienests neļaujot precēties. Vai es ko saku, ja tagad tādi sajukuši laiki — vācietis, krievs vai amerikānis, visiem vienas un tās pašas bikses kājās, bet to gan teicu un sacīšu, ka šitais gan ņēmējs nebūs, kad nav vēl ne reizītes atbraucis apskatīt bērnus. Kā ņems un precēs, ne redzējis, nezinājis, kas sievai pūrā nāk līdzi? Un ne jau šī viena var iet. Kas notiks ar puikām? Bet — vai mani kāds klausa? Tāpat kā toreiz, kad teicu par pirmo vīru, lai neprecē to gludi nopletēto sprukstiņu tādiem kā govs mēles nolaizītiem spīdīgiem matiem. Kā ienāca itsabā, tā visa māja tūdaļ smaržoja pēc odiena bodes. Pilsētā skolodamās sapinās ar tādu nelaimi. Un tad nu bija — jau divas vasaras pēc kāzām šim citas brūtes. Meita atsūtīja puikas uz laukiem, sameklēja pilsētā pati sev darbu un spītējās viņam ar brūtganiem pretī. Dulla, kas dulla, ar visām pilsētas skolām."

„Plūču māt, jūs esat jau stāstījusi, mēs zinām," mēģināja pārtraukt runātāju Anna.

„Stāsti vai nestāsti. Vai kādam kāds prātu var iestāstīt, kam pašam tā nav. Tāpat kā tev, meit." Palaidnīgo mazbērnu vecmāmiņa un nepaklausīgās meitas māte ievilka dziļāku elpu, izslaucīja acis pār pleciem pārmestā lakata stūrī un neapstādināma turpināja. „Jā, tāpat kā tev, meit. Cik tālu viena pa pasauli aizstaigāsi ar bērnu uz rokas? Pie mācītāja arī būs jānes un jākristī pilna cilvēka vārdā. Neskaties un nemeklē, ko nevari dabūt — jaunu un smuku kā bildi. Tādi ar bērnu neņems. Puikas, vai būsit mierā? Lielais, laid mazo vaļā! Vai neredzi, ka viņam pirksts jau pušu? Posta gabals ar tādiem."

Skolotājs redzēja ka Anna Ciedra, piesarkusi kā nātrēm noplikēta, un grib ar drebošu apakšlūpu runāt pretī. Bet tās būtu bijušas gluži veltīgas pūles — sagrozīt vēcās, praktiskās sievietes dzīves ziņu, un tādēļ viņš saņēmis saspieda Annas roku, jo Plūču māte rādamās pašreiz skatījās uz puikām. Tūliņ gan Gārša satverto roku palaida vaļā, tiklīdz ko runātāja ar acīm atkal atgriezās pie viņiem un muti pie teicamā. „Kas par vaini jaunam meitietim apprecēt vecu vīru, ja tas tik kust un maizi var nopelnīt. Mūsu pagastā skroderis ar koka kāju apprecēja meitu apmēram tavos gados. Bija nabadzītei misējies — atskrējis bērns bez tēva. Un tad nu skroderis abus pieņēma zem sava jumta. Nebija cilvēks ne jauns, ne smuks, bet bērniņiem maizi nopelnīja — stārķis pārīti vēl pienesa klāt — un apģērba visus kā jaunskunguș no galvas līdz kājām. Tik vien tās nelaimes bija, ka klibais skroderis katru reizi, kad nāca no kroga ar padullu galvu mājās, lamāja un sita sievu. Nevarēja un nevarēja cilvēks piedot, ka šai tas pirmais no cita. Citādi sadzīvoja abi kā cimds ar roku. Un citai meitai ar bērnu bija vēl lielāka laime, dabūja tādu, kas nedzer, gudru un mācītu vīru — atraitni skolotāju. Bet pati palaidne palaidās, neapjēgdama labuma, pie kāda kā Dieva dāvanas tikusi — sāka dauzīties apkārt ar citiem, jaunākiem. Žagarus vajadzēja tādai pa īsto vietu sadot, vairāk nekā. Skolotājs cietās, cietās . . ."

Gārša sēdēja un klausījās, kodīdams lūpas, ar grumbās sarauktu pieri.

Anna vairs nespēja izturēt un pietrūkās kājās, mēģinādama savaldīties vismaz tik daudz, lai nekliegtu skaļi un neuzmodinātu Induli. „Beidziet, lūdzu, beidziet, jo mums — mums vairs nemaz nav laika, mūms jāiet — ar Gāršas kungu."

„Kur tad nu tā — tūliņ un uz reizi — abi kā sadeguši skriesit?" pārsteigta brīnījās Plūču māte, rādīdama gaužām neapmierinātu vaigu, ka nūle iesāktais stāsts būs jāpārtrauc neizstāstīts līdz galam.

„Iesim . . ." un Anna kā palīga meklēdama paskatījās Gāršā.

Taisnību sakot, skolotājs arī to nezināja, kur viņiem pašreiz būtu jāsteidzas. Bet tā kā viņš bija laimigs, ka nebūs vairs tālāk jāklausās visādi nepatikamajā stāstā, ātri izdomājis teica: „Bijām sadomājuši šovakar aiziet uz tuvāko kino. Tur rāda filmu par Berliozu."

„Kas tas par zvēru?" puiku vecmāmiņai atkal bija jābrīnās.

„Franču komponists," atbildēja Gārša, palīdzēdams Annai uzvilkt mēteli. Pats savu, kā tālāku iešanu paredzēdams, viņš nebija novilcis, tikai atpogājis.

(Turpinājums sekos).

Milda's FLOWERS

1597 BLOOR ST., WEST,

TĀLR. LE 6-2424, TORONTO 9, ONT.

Paziņojam visiem klientiem, kas atbalstījuši mūsu uzņēmumu ar saviem pasūtinājumiem un līdz ar šo darām zināmu, ka no 1. līdz 7. augustam aizejam atvaļinājumā, un veikals būs slēgts.

M. BRETULSONS.

LATVIAN MUSIC

EP 45 SKAŅU PLATES

Maksā $1.60 gabalā.

EP
SONATA IN E MINOR
Part I Largo Allegro
SONATA IN E MINOR
Part II Largo Allegro
Atis Teichmanis, violoncello
Fritz Neumeyer, harpsichord

EP 02
JAUTRAIS PĀRIS
ALSUNGAS POLKA
Kokļu ansamblis
RITENĪTIS, SUDMALIŅAS
Stīgu orķestris
MAZĀ SERENĀDE
Jāzeps Mediņš
E. Bertovskis, čello
V. Cīrule, klavieres
MENUETS, Jānis Ivanovs
I. Dālmanis, vijole
H. Birznieks, vijole
B. Tiltiņš, alts
E. Bertovskis, čello

EP 03
CĪRULĪTI, MAZPUTNIŅI
BITĪT' SĒRSTI AICINĀJA
RIKSIEM BĒRĪTI ES PALAIDU
SEŠI MAZI BUNDZINIEKI
ar orķestri
KUR TU AUGI, DAIĻA MEITA
ar A. Ludiņu, soprāns,
Arturs Vanags, tenors

EP 04
ZELTĪTĀS LAPAS
E. Melngailis
SPĀNIESU ROMANCE
E. Dārziņš
A. Viļumanis, baritons
MĒNESS STARUS STIGO
Jāzeps Vītols
2 tautas dziesmas:
LAIVĀ GĀJU SŪPOTIES
ES IZGĀJU OSU BIRZI
E. Volšteine, soprāns

EP 05
PLAVĒJA DIENDUSA
A. Kalniņš
3 tautas dziesmas:
ĀVU, ĀVU BALTAS KĀJAS
SIDRABIŅA UPI BRIDU
TAUTIEŠAM ROKU DEVU
E. Pakule, soprāns
PUIŠI JĀJA PIEGUĻĀ
RINDĀM AUGA OZOLINI
CAUR SIDRABA BIRZI GĀJU
A. Ludiņa, soprāns

EP 06
SŪPULDZIEMAS P. Jurjāns
BĀRENĪTES SLAVINĀŠANA
E. Melngailis
LOKAITIESI, MEŽU GALI
E. Melngailis
LĪGO DZIESMA A. Jurjāns
Jaukts koris
Teodors Kalniņš, dir.

EP 07
VISI CIEMA SUŅI RĒJA
Dir. J. Dūmiņš
CEKULAINA ZĪLE DZIED
TUMSA NAKTE, ZAĻA ZĀLE
Dir. H. Mednis
MEITENĪTE, MELNACĪTE
RĪGA DĪMD
KALNI UN LEJAS
Dir. T. Kalniņš

EP 08
KUMELIŅI, KUMELIŅI
MUGURDANCIS
MAGAIS DANCIS
Vīru kvartets
SUDMALIŅAS V. Stūresteps
I. Dālmanis, vijole,
V. Cīrule, klaviers
LAUKU POLKA Jāzeps Mediņš
Orķestris

EP 09
SLIŅĶIS GĀJA LŪKOTIES
SEV SIEVAS
JAUTRĀ LĪGAVIŅA
JŪRIŅ' PRASA SMALKU
TĪKLU
Tiroliešu — KAS TO LAI ZIN
Vācu — HEINRICHS UN LĪZE
Meksikāņu — SOLIŅŠ
Vīru kvartets

EP 010
SĪKIE PIRKSTIŅI
E. Melngailis
A. Vanags, tenors
ES UZKĀPU KALNIŅĀ
A. VANAGS un V. Davidone
Orķestris
ROZĒM KAISU ISTABIŅU
V. Davidone un O. Blūmberga
Orķestris
MEITIŅA MĪĻĀ
V. Davidone un A. Vanags
Orķestris

EP 011
TŪDALIŅ — TAGADIŅ
A. Jurjāns
Simfoniskais orķestris
Dir. A. Jansons
KAMOLIŅDEJA
GAISMIŅA AUSA
Kokļu ansamblis

EP 012
DĀRGAKMEŅI — GEMS SUITE
J. Vītols
1. Ametists
2. Smaragds
3. Pērle
4. Rubīns
5. Briljants
Simfoniskais orķestris
Dir. L. Vigners

JAUNĀKĀS PLATES

EP 013
KARAĻMEITA J. Vītols
Reitera koŗa izpildījumā
Dir. T. Reiters
TEODORA REITERA RUNA
viņa 70 gadu jubilejas laikā
1954. gadā.
2 latviešu tautas dziesmas
JŪRIŅ PRASA SMALKU TĪKLU
DZIEDOT DZIMU, DZIEDOT AUGU
Dir. T. Reiters

EP 015
E. Dārziņš
SAPŅU TĀLUMĀ
MĒNESS STARUS STIGO
Jaukta latviešu koŗa izpildījumā
Dir. J. Dūmiņš
GAISMAS PILS J. Vītols
Jauktā koŗa izpildījumā
Dir. L. Vīgners
Latviešu tautas dziesma
KUR TU SKRIESI, VANADZIŅI
Dir. H. Mednis

EP 017
LATVIJAS LAUKU SERENĀDE
J. Vītols
1. Mariņš
2. Dziesma
3. Deja
4. Rotaļa
simfoniskā orķestŗa izpildījumā
Dir. L. Vīgners

EP 014
E. Dārziņš
CIEMOS BĒRNI
MŪŽAM ZIĻI
Reitera koŗa izpildījumā
Dir. T. Reiters
CEĻŠ UZ DZIMTENI J. Zālītis
Tautas dziesma
SVEŠĀ ZEMĒ
Reitera koŗa izpildījumā
Dir. T. Reiters

EP 016
3 latviešu tautas dziesmas
NEBRAUC TIK DIKTI
VISU DIENU BITES DZINU
CIEMĀ DAIĻA SĒRDIENĪTE
Jauktā koŗa izpildījumā
Dir. T. Kalniņš
2 latviešu tautas dziesmas
TREJAS TAUTAS SAJĀJUŠAS
KALNĀ KĀPU ES DZIEDĀTI
Sieviešu seksteta izpildījumā
SASISTĀ KRŪZE
Jāzeps Mediņš
Latviešu sieviešu koŗa izpild.
Dir. Jēkabs Mediņš

EP 018
3 latviešu tautas dziesmas
AĆKUPS
simfoniskā orķestŗa izpildījumā
Dir. A. Jansons
KRUSTA KAZAKS
MUGURDANCIS
Kokļu ansambļa izpildījumā
Tautas dejas
DIŽDANCIS
DEVIŅI BĀLENIŅI, polka
Pūšamo instr. orķestŗa izpild.

DV GRĀMATNĪCA,
123 Huron Street, Toronto 2-B, Ont.

CĒLI KĀ DZIMTENES DIEVNAMI LAI TEV IR MĒRĶI UN DARBI

Pagājušā svētdiena bija saulaina, un tā pulcināja kuplu skaitu lielo un mazo Bērnu svētku viesu. Svētkus ievadīja ar parādes gājienu. Tautas marsu mūzikas skaņu pavadīti, ar rokās plīvojošiem latviešu karodziņiem un priecīgām sejām, mazie svētku viesi skaistā gājienā ienāca laukumā.

Parādes gājienu vadīja māc. A. Cops, Ks. Rasa un J. Pālens. Svētkus ievadīja J. Pālena uzruna, bet svētku atklāšanas runu teica LNAK valdes pr-dis V.Upeslācis, galvenokārt norādot uz Bērnu svētku nozīmīgumu. Viņš aicināja mīlēt latviešu valodu, kuŗa pieder tikai latviešiem, un to mums neviens nevar atņemt. Novēlēdams labu svētku izdošanos, viesis aicināja nodziedāt Latvijas himnu.

Sirsnīgus sveicienus nesa „Saulaines" pārvaldes pr-ks E. Buka, atzinīgos vārdos tenčinot „Sidrabenes" darbiniekus un izsakot prieku par labo svētku organizētību, viņš dedzīgos vārdos aicināja kā lielos, tā mazos svētku viesus, saglabāt latvisko sirdi.

Ievadot Bērnu svētku priekšnesumus, programmu pieteica J. Pālens. Viņš aizrādīja, ka šie ir astotie Bērnu svētki „Sidrabenē", bet kopskaitā jau desmitie. Šiem svētkiem ir dots moto: Cēli kā dzimtenes dievnami, lai tev ir mērķi un darbi . . . Bērni jauki nodziedāja Jundas dziesmu (Solos dīži, brīvi augt), Stādīju ieviņu, Sidrabiņa upi bridu un Pūt, vējiņi. Dziesmas bija sagatavojis un vadīja māc. A. Cops.

Klausītājiem priekšnesumi patika, bija daudz aplausu, bet jo sevišķi izcēlās vingrošanas skolotājas Ks. Rasas iestudētie vingrojumi zēnu un meiteņu izpildījumā. Bija arī mazo bērnu vingrojumi (kūleņu mešana). Mūzikas pavadījumu (ar akordeoniem) sniedza Jānis Zentiņš un Ināra Ernstone (no Londonas, Ot.). Disciplinētie un labi izpildītie vingrojumi skatītājiem patika; bija daudz aplausu, un vad. Ks. Rasa saņēma dāvanu no „Sidrabenes" bērniem un ziedus no nometnes dalībniekiem.

Šķēršļu skrējiena sacensību priekšnesumus vadīja Juris Dreifelds. Sacensības norītēja starp zēnu un meiteņu grupām, bija jāmet putniņš un riņķiši, jātrāpa pudelei, „jāpaņem" citrons, un jāskrien atpakaļ . . . Sacensībā uzvarēja zēni. Zēni uzvarēja arī M. Lorberga vadītajā sacensībā „Skriešanā ar dēlīšiem", bet meitenes bija pārākas līšanā caur auklu. Mazajiem bērniem bija interesanta sacensība (Putnu biedēkļa sišana), kuŗai balvu bija dāvājusi bij. Kanadas latviešu sporta dzīves vadītāja, nelaika R. Plūmes dzīvesbiedre, Modra Lorberga vadībā notika arī nometnes vadītāju pāŗu sacensība, kuŗā uzvarēja Jānis Zentiņš un Maruta Andžāne.

Volejbola sacensībā „Sidrabenes" un „Saulaines" sastādīto komandu starpā labākie izrādījās sidrabeniešu, iegūstot uzvaru 3 setu spēlē.

Lielu ievērību guva Laimes aka un daudzie stendi, kur notika dažādas nodarbības un sacensības. Kā pirmā savu „darbiņu" bija spiesta izbeigt Laimes aka, jo visas „vērtības" tika ātrā laikā izsmeltas . . . Laimes aku bija rīkojusi draudzes dāmu komiteja, un tā darbojās I. Plīses un Z. Freimūtes vadībā.

„Nerātno gredzenu" novietni vadīja Ž. Zentiņš ar M. Pavasari (no Ročestras). Balonu un standartu stendu pārzināja Dz. Gulbe un O. Šmite, bet pie bijušu kasēm nenogurstoši darbojās Poriete, Āvote, Ozoliņa un Kauliņa.

Veiklības novietni vadīja Modris un Imgarde Lorbergi. Šķēršļu gājiena novietne bija V. Zentiņas un M. Ozoliņas vadībā, bet mešanu divciņas stendā darbojās A. Ībergs, S. Pūpēdis un E. Henišs. Saušanā ar loku, sacensības vadīja A. Zaķis, V. Damanis un Ed. Pelšs, bet šaušanā ar mazkalibra šauteni — A. Zēmītis, V. Innuss un A. Simanovskis. Riņķīšu mešanas novietnē darbojās J. un V. Hejkingi, bet šaušanas sacensības pieaugušiem vadīja A. Kalupnieks un K. Ciemgalis.

Bija arī peldēšanas sacensības Ņūfaundlendā, kā arī rotaļas un tautas dejas.

Ap plkst. 4 p.p. ieradās jokdaris (klauns — režisors H. Miķelsons). Viņu bērni sagaidīja ar skaļām ovācijām, ielencot un apbrīnojot, kā arī uzdodot daudz un dažādus jautājumus. Savu uzdevumu jokdaris veica lieliski. Bērnu svētku programma dažādās nodarbībās bija labi organizētas. Bērnu svētkos jaunākais dalībnieks bija Paulēnu ģimenes atvase — 1 nedēļu vecais dēliņš. Svētkos piedalījās ap 400 bērnu, un rikotāji lēš, ka kopīgais apmeklētāju skaits bijis ap 1.500.

Saulainā diena pavairoja svētku dalībnieku labsajūtu, nenoliedzami lielākie prieki bija tieši mazajiem svētku dalībniekiem.

Augšā no kr.: Liela rosība Sidrabenes bērnu svētkos vija latviešu valodas stendā. N. Līdumai (pa labi) savas zināšanas rāda Ruta Kalniņa un Baiba Lorberga. Pa labi — jaunais fotografs mēģina „notvert" savu draudzeni - sacensoni. Vidū pa kr.: Guntis un Baiba grib lasīt Mazputniņu. Pa labi — B. Kūlas vadītais zīmēšanas stends allaž pulcināja daudz jauno mākslinieku.

Apakšā — māc. A. Cops ar nometņotāju grupu.

A. Kalniņa uzņ.

Skaistajā 1000 salu apvidū
(THOUSAND ISLANDS)
Hotelī uz HAY SALAS
pie Gananoque Ontario.

½ jūdzi no pilsētas izīrējamas VASARNIEKIEM MĒBELĒTAS ISTABAS ar veļas, trauku, ledusskapju un laivu lietošanu.

IDEĀLA VIETA PELDĒŠANAI UN MAKŠĶERĒŠANAI.

Rakstīt: K. Kalniņš, Box 192, Gananoque, Ont.

RAKSTĀMMAŠĪNAS
ar un bez latviešu taustiņu iekārtas uz izdevīgiem nosacījumiem un lēti piedāvā
ALEKSANDERS KANBERGS
596 Sherbourne St., Toronto.
Iznomā rakstāmmašīnas ar latviešu taustiņu iekārtu.

Frizieris
PAULIS STRAZDIŅŠ,
292 DUNDAS ST., W.,
(pie Mc Caul), TORONTO

JOE MAN'S BARBER SHOP, atvērts ik dienas, izņemot trešdienas, kad slēgts.

KLAVIERU BŪVĒTĀJS
A. KĻAVIŅŠ

skaņo, labo modernizē klavieres, dod lietpratēja padomus klavieru pirkšanā.
90 London St., Toronto.
Tel. LE 3-8609.
Pastāvīgi krāj. lietotas klavieres.

TAUTIEŠI KLAUSAITIES LATVIEŠU RADIO RAIDIJUMUS
LATVIEŠU ATBALSS
(Latvian Echoes)
no Niagaras
CHVC raidītāja
katru otrdienu
no plkst. 7—8 vakarā,
uz viļņu garuma 1600
(ar 5000 vatu jaudu)
Raidījumu vadītāja adrese:
417 DOVERCOURT RD.,
TORONTO 3, ONT.

LABO
visāda veida
- ELEKTRISKOS LEDUSSKAPJUS, ELEKTRISKOS MĀJSAIMNIECĪBAS PIEDERUMUS.
- PĀRDOŠANĀ IZSTĀDES MODEĻU ELEKTRISKIE LEDUSSKAPJI PAR PAZEMINĀTU MAKSU.

Zvanīt CH 1-3097, TORONTO, A. JAUNZARIŅAM.

SANDŽONSAS PUSDIENAS LIELGABALS

(C. S.) — „Pusdienas lielgabals", ko izšāva, lai aizpildītu publiska pulksteņa trūkumu, no 1842. gada vēl arvien nodārd katru dienu pusdienā no Ņufaundlendas Sandžonsas Signalu kalna. Kaut gan Sandžonsā tagad ir publisku pulksteņu papilnam, lielgabals noder, lai atgādinātu kādas visvecākās Ziemeļamerikas pilsētas krāšņo pagātni. Pirms 400 gadiem Žaks Kartjē no Signalu kalna pārskatīja Atlantiku. Džons Kabots uzkāpa tanī pašā kalnā 1475. gadā, tikai piecus gadus pēc tam, kad Kolumbs bija sasniedzis Ameriku. Kabots izkāpa krastā 24. jūnijā, Sv. Jāņa Kristītāja svētkos, kādēļ arī pilsēta ieguvusi savu nosaukumu. Nākošā gadu simteni Ņūfaundlenda kalpoja tikai kā Francijas, Portugales, Norvēģijas, Lielbritanijas un Īrijas zvejas flotes satikšanās vieta. Tad ieradās sērs Hemprejs Gilberts 1583. gadā un pārņēma Ņufaundlendu karalienītes Elizabetes I vārdā.

Sandžonsa iegāja atkal vēsturē, kad 1901. g. 12. decembrī Signālu kalnā Markoni saņēma pirmo transatlantikas ziņojumu. Astoņpadsmit gadus vēlāk Sandžonsa bija izejas punkts Alkoka un Brauna pirmajam Atlantikas pārlidojumam bez apstājas.

Šodien, kad atskan pusdienas lielgabala sprādziens no Signālu kalna, tas izskan pāri augošai pilsētai, kas pamatoti lepojas ar bagātu un krāšņu pagātni.

Jūsu DRĒBNIEKS
A. SILAVS
128 CLAIRTON CR.
pie Scarlet Rd.
Tel. RO 2-1370.

Mūsu laikraksta pārstāvis
LATVIJAS AMERIKĀ
VILIS MIĶELSONS
Kalamazū, 426 N. Prairie Ave, pieņem sludinājumus un kārto abonementus

F. Kosar
FUNERAL DIRECTOR
AR BEDIŠANAS BIROJS,
467 Sherbourne St.,
Toronto.
Tel. WA 4-1408.

Rūpīga un smalkjūtīga apbedīšanas ceremoniju izkārtošana.

Abonentu ievērībai Zviedrijā

Latvijas Amerikā abonēšanas maksu lūdzam kārtot ar

DV STOKHOLMAS NODAĻU, BOX 220, STOCKHOLM.

LA apgāds

NETICAMI,
BET PATIESĪBA,
ka GEORGIAN BAY
apkārtnē
PĀRDODAMI
PRĀVI APBŪVES
GABALI KOTIDŽĀM
ar tikai
$49,00 iemaksu,
95 jūdzes no Toronto,
Ontario, vienā no jaukākajām atvaļinājumu vietām.
BEZMAKSAS
piedalīšanās vietējā klubā, kur ir laivas un 176 akri liels golfa laukums. Tuvu iepirkšanās centram.
VARIZVĒLĒTIES
Vai nu uz salas vai cietzemes.
Tuvākai informācijai zvanīt
BE 2-2714, RO 7-1682,
AXLEX & PALMER Ltd.,
Brokers.

TAUTIEŠI,
turpmāk naudu ir iespējams nosūtīt uz LATVIJU ar mūsu Sainīšu nodaļas starpniecību.

NAUDU pārsūtām ar gaisa pastu, un to saņem visātrākā laikā.

IZMAKSĀ par vienu dolaru 10 rubļu — pēc tūristu kursa.

DV SAINĪŠU NODAĻA,
123 Huron St., Toronto 2-B, Ontario, Canada.

MONTREĀLĀ
Europe Stationary
1980 St. Catherine W.,
dabūjami
LATVIJA AMERIKĀ
atsevišķi numuri

MASKAVAS UZTRAUKUMS APSPIESTO TAUTU NED

BALTIJAS TAUTAS „LĪKSMOJOT PA ATBRĪVOŠANU" — APGALVO KOM

The N. Y. Times korespondents ziņo no Maskavas, ka ASV izsludinātā „Apspiesto tautu nedēļa" izraisījusi padomju presē niknus uzbrukumus Eizenhaueram. Kā zināms, Eizenhauers 18. jūlijā izsludināja gadskārtējo „Apspiesto tautu nedēļu" jau otru gadu. Šo ziņu padomju prese sniedz vienlaicīgi ar pašiem aprakstiem, cik „līksmi" padomju Baltijas republikas atzīmējot padomju varas nodibināšanas 20. gada dienu. Komūnistu oficiālie laikraksti ievietojuši Kremļa apveikumus Latvijas, Lietuvas un Igaunijas komūnistu vadoņiem.

Visu šo nedēļu Baltijas republikās tika rikotas lielas sanāksmes, lai „izteiktu prieku par šo tautu atbrīvošanu no buržujiski-fašistiskā zābaka." Komūnisti apgalvo, ka Baltijas valstīm nekad neesot bijusi tāda labklājība kā tagad zem padomju varas.

Komūnistu galvo... ķis un Chruščeva l... chails Suslovs, ... „jubilejas", svinībās runā uzsvēris, ka ... periālisti un to k... sabojāt attieksmes ... mūsu zemē." — „... buržujiskais nacio... domju Baltijas rep... dzīvs," viņš deklarē... viņu mašinācijas.

Acim redzot, se... vas norādījumiem,... spieste tautu prese... lodu, novērtējot „A... tu nedēļas" izslu... cenšas pārliecināt... apspiestās tautas ... gas padomju impe... choslovaku avize ... spiesto tautu nedē... šanu par ASV va... šanos neatkarīgu ... stu iekšējās lietās.

Noslēdzot apspiesto tautu nedēļu Bafalo (ASV) tā, kam vēlāk sekoja apspiesto nāciju priekšnes... rādušies vairāki tūkstoši skatītāju. Uzņēmum... Niagaras jaunieši, kas reprezentēja Latviju ar t... Augšā no kreisās: M. Juberts, A. Gerhards, R... Skalde, M. Vītols, H. Sanders, U. Steinbachs. A... kāra, G. Kolesnikovs, Z. Alka, I. Rāgelsone (... S. Ukina, R. Skalde, D. Šteinbacha. Foto

CIVILTIESĪBU KRUS

NIKSONA NOSTĀJAS MAIŅA C

Čikāgā. Republikāņu partijas nacionālā sanāksme prezidenta un viceprezidenta kandidātu izraudzīšanai šīgada vēlēšanām sākās ar partijas „labā spār...na" un „liberāļu" saķeldšanos. Neviens gan nedomā, ka saķeldšanās būs ilgtermiņa vai ka tā apdraudēs Niksonu, bet partijai, kā tādai, tas par labu nenāk. Skeldšanās galvenais iemesls ir Niksona nostājas maiņa civiltiesību jautājumā. Kopš slepenās sēdes ar Nujorkas Rokefelleru pu... nogalē, Niksons ... bu jautājumā sol... ar to bija rēķinājā... na republikāņi.

Nav nekādu šā... na uzskatu maiņ... tiešā Nujorkas gu... diena. Ir pat ie... abu politiķu starp... ka viceprezidents, ... ses, uzklausīs Ro... bas, no otras pus... ti 96 Nujorkas v... gubernātora so... sacensības par p... dātūru" nepiedalīs...

Saknes civiltie... pastiprināšanai ... pagatne par pag... nogales Niksona ... slepenajām saru... dzas līdz šī gada... kādā pusdienas ... karolainas Grin... grupa nēģeru st... pie baltajiem rez... tas. Rašu šķiroju... cijas likuma pār... nāja. Ar šo stāv... izraisīja sašutum... dās, pietika, lai ... tā demokrāti m... stāju civiltiesību ... vienotajās Valst... nēģeru un segre... ienaidnieku, lai ... didāti varētu ... viņu skaitu un v...

Republikāņu ko... rūnu teica Valt... Tautas pārstāvj... zentē Minnesot... nais saturs bija ... miem demokra... kļūdu uzskaiti... 1933. gadu, kad ... zina Padomju ... arī nebija rep... Džads, „kas T... rencē, pretējā C... miem, atstāja P... bai brīvas roka... atļāva komūn... simtmiljonu ... eiropā, kas piek... lišanai un Berl... no brīvās pasau... bija republikāņi... reju, atstājot zi... tiem."

Ka republikā... par savu kandi... kad nešaubījās... Pēc spīdošās K... un pēdējam ār... giem tautas apt... vairākās AS Va... kas mazliet zau...

Komūnistu aktivitāte Nepalas pierobežā

Katmandu. Vēl tikai šī gada pavasarī Nepalas ministru prezidents Koirala un komūnistu Ķīnas premjērs Čuenlajs pārrunāja abu valstu robežjautājumu un, cik varēja spriest, par robežām arī vienojās. Kā tagad redzams, „vienošanās" no Pekingas puses nav bijis nekas cits kā vienīgi manevrs toreiz satracināto āzijas valstu prātu nomierināšanai komūnistu Ķīnas nopietnā strīdus laikā ar Indiju.

Ar Nepalu komūnistu Ķīna tagad atkal atsākusi savu veco spēli. Pēdējo divu mēnešu laikā ķiniešu spēki vismaz 12 dažādos gadījumos pārgājuši Nepalas robežu. Vienā gadījumā notika apšaudīšanās ar Nepalas karaviriem, vienu nogalinot un astoņpadsmit sagūstot. Gūstekņus vēlāk atbrīvoja.

Kādā citā gadījumā Nepalas ziemeļrietumos ķinieši okupējuši Avalangas pāreju Himalaju kalnos, kas savieno Nepalu ar Tibetu. Pie Riu, arī valsts ziemeļrietumos, komūnisti vienkārši pārlikuši robežstabus vairāk kā jūdzi Nepalas iekšienē, no okupētās joslas padzenot tur dzīvojošos nepaliešus paskaidrodami, ka tagad minētā josla pieder komūnistu Ķīnai. Gar 500 jūdžu garo Nepalas un Tibetas robežu ķiniešiem sakoncentrēta 200.000 vīru liela armija, liekot Nepalas valdībai ar bailēm gaidīt, kad tā piedzīvos Tibetas likteni.

UN DARBI

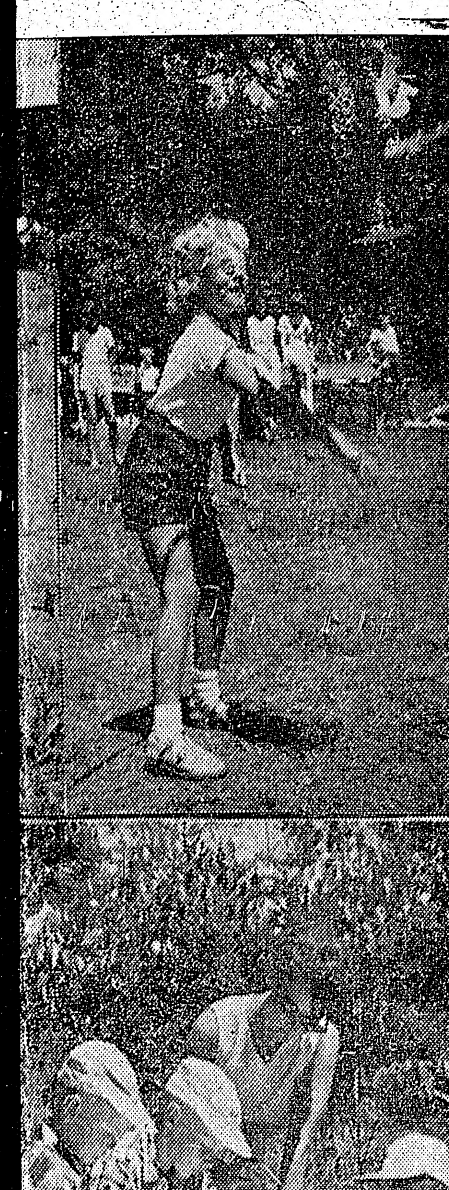

...dija Mod-
...rgi. Šķēr-
...ija V. Zen-
...vadībā, bet
...ndā darbo-
...ēdis un E.
...oku, sacen-
..., V. Dama-
...šaušanā ar
... A. Zemī-
...manovskis.
...vietnē dar-
...gi, bet šau-
...paugušiem
...ks un K.

...sacensības
... arī rotaļas

Ap plkst. 4 p.p. ieradās jokdaris (klauns — režisors H. Miķelsons). Viņu bērni sagaidīja ar skaļām ovācijām, ielencot un apbrīnojot, kā arī uzdodot daudz un dažādus jautājumus. Savu uzdevumu jokdaris veica lieliski. Bērnu svētku programma dažādās nodarbībās bija labi organizētas. Bērnu svētkos jaunākais dalībnieks bija Paulēnu ģimenes atvase — 1 nedēļu vecais dēliņš. Svētkos piedalījās ap 400 bērnu, un rīkotāji lēš, ka kopīgais apmeklētāju skaits bijis ap 1.500.

Saulainā diena pavairoja svētku dalībnieku labsajūtu, neno-liedzami lielākie prieki bija tieši mazajiem svētku dalībniekiem.

...BALS

...o Ņufaund-
...signalu kal-
...onsā tagad
...i papilnam,
... atgādinātu
...iemeļameri-
...o pagātni.
...aks Kartjē
...rskatija At-
...s uzkāpa ta-
...gadā, tikai
...n, kad Ko-
...s Ameriku.
...ā24. jūnijā,
...svētkos, kā-
...si savu no-
...du simteni
...a tikai kā
...s, Norvēģi-
... īrijas zve-
... vietā. Tad
...ējs Gilberts
...rņēma Ņu-
...tes Elizabe-

...ātkal vēstu-
...ecembrī Sig-
...saņēma pir-
... ziņojumu.
... vēlāk San-
...unkts Alko-
...ājam Atlan-
... bez apstā-

...n pusdienas
... no Signālu
...āri augošai
...i lepojas ar
...pagātni.

...vērībai
...ā
... abonēšana
...kārtot ar
... NODAĻU,
...KHOLM.
... LA apgād-

NETICAMI,
BET PATIESĪBA,
ka GEORGIAN BAY
apkārtnē
PĀRDODAMI
PRĀVI APBŪVES
GABALI KOTIDŽĀM
ar tikai
$49,00 iemaksu,
95 jūdzes no Toronto,
Ontario, vienā no jaukākajām atvaļinājumu vietām.
BEZMAKSAS
piedalīšanās vietējā klubā, kur ir laivas un 176 akri liels golfa laukums. Tuvu iepirkšanās centram.
VAR IZVĒLĒTIES
Vai nu uz salas vai cietzemes.
Tuvākai informācijai
zvanīt
BE 2-2714, RO 7-1682.
AXLEX & PALMER Ltd.,
Brokers.

TAUTIEŠI,
turpmāk na'du ir iespējams nosūtīt uz LATV'JU ar mūsu Sainīšu nodaļas starpniecību.
NAUDU pārsūtām ar gaisa pastu, un to saņem visātrākā laikā.
IZMAKSĀ par vienu dolaru 10 rubļu — pēc tūristu kursa.
DV SAINĪŠU NODAĻA,
123 Huron St., Toronto 2-B, Ontario, Canada.

MASKAVAS UZTRAUKUMS PAR APSPIESTO TAUTU NEDĒĻU

BALTIJAS TAUTAS „LĪKSMOJOT PAR SAVU ATBRĪVOŠANU" — APGALVO KOMŪNISTI

The N. Y. Times korespondents ziņo no Maskavas, ka ASV izsludinātā „Apspiesto tautu nedēļa" izraisījusi padomju presē niknus uzbrukumus Eizenhaueram. Kā zināms, Eizenhauers 18. jūlijā izsludināja gadskārtējo „Apspiesto tautu nedēļu" jau otru gadu. Šo ziņu padomju prese sniedz vienlaicīgi ar pašiem aprakstiem, cik „līksmi" padomju Baltijas republikas atzīmējot padomju varas nodibināšanas 20. gada dienu. Komūnistu oficiālie laikraksti ievietojuši Kremļa apveikumus Latvijas, Lietuvas un Igaunijas komūnistu vadoņiem.

Visu šo nedēļu Baltijas republikās tika rīkotas lielas sanāksmes, lai „izteiktu prieku par šo tautu atbrīvošanu no buržujiski-fašistiskā zābaka." Komūnisti apgalvo, ka Baltijas valstīm nekad neesot bijusi tāda labklājība kā tagad zem padomju varas.

Komūnistu galvenais teorētiķis un Chruščeva labā roka Michails Suslovs, piedalīdamies „jubilejas" svinībās Viļņā, savā runā uzsvēris, ka Amerikas imperiālisti un to kalpi mēģinot sabojāt attieksmes starp tautām mūsu zemē." — „Tie cer, ka buržujiskais nacionālisms Padomju Baltijas republikās vēl ir dzīvs," viņš deklarēja, „bet visas viņu machinācijas ir veltas."

Acīm redzot, sekojot Maskavas norādījumiem, arī visu apspiesto tautu prese lieto asu valodu, novērtējot „Apspiesto tautu nedēļas" izsludināšanu un cenšas pārliecināt pasauli, cik apspiestās tautas jūtoties laimīgas padomju imperijā. Kāda čechoslovaku avīze nosauc „Apspiesto tautu nedēļas" izsludināšanu par ASV valdības iejaukšanos neatkarīgu un brīvu valstu iekšējās lietās.

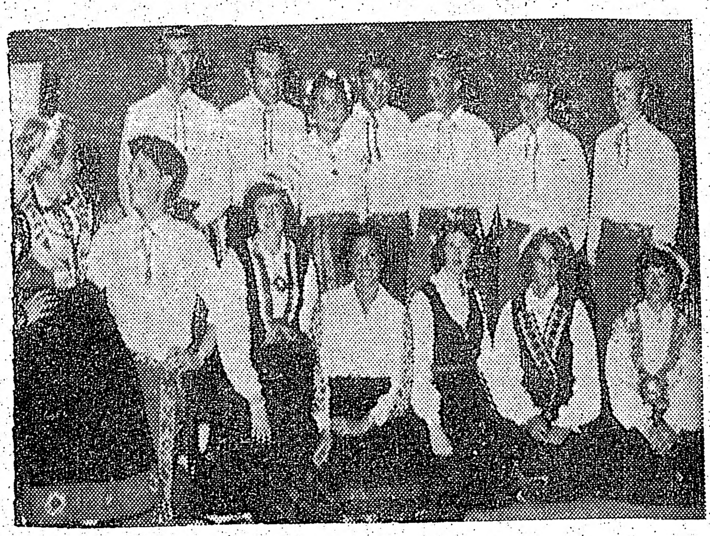

Noslēdzot apspiesto tautu nedēļu Bafalo (ASV) svinīgā aktā, kam vēlāk sekoja apspiesto nāciju priekšnesumi, bija ieradušies vairāki tūkstoši skatītāju. Uzņēmumā Bafalo un Niagaras jaunieši, kas reprezentēja Latviju ar tautas dejām. Augšā no kreisās: M. Juberts, A. Gerhards, R. Gailīte, J. Skalde, M. Vītols, H. Sanders, U. Šteinbachs. Apakšā: R. Sakara, G. Kolesnikovs, Z. Alka, I. Rāgelsone (akordioniste), S. Ukina, R. Skalde, D. Šteinbacha. Foto B. Savickis.

ASV SPRĀGA RIETUMBERLĪNES ‚BUMBA'

VĀCIJAS KALEIDOSKOPS

Varenu troksni ASV sacēla Rietumberlīnes „bumba" — Padomju Savienības palaistā bauma, ka vai nu krievi, vai Austrumvācijas „tautas armija" 30 dienu laikā okupēs Rietumberlīni. Šis „bumbas" sprādziens bija tik stiprs, ka prezidentam Eizenhaueram vajadzēja pat oficiāli tautai paziņot, ka šāda ziņa nav patiesa, ka tā ir tikai komūnistu palaista bauma pasākta nervu kaŗa turpināšanai.

Uztraukums ASV radās, kad valdības iestādes neturēja par vajadzīgu palaisto baumu atsaukt kā nepareizu. Satraukumu pastiprināja vēl tas, ka tieši šinī laikā ārlietu ministrs Herters steidzīgi uzmeklēja prezidentu viņa atpūtas vietā Ņuportā.

Sakarā ar šo baumu Vašingtona paziņoja, ka valdība nedomā uz Maskavu sūtīt sevišķu notu un Kremli vēlreiz brīdināt Berlīnes jautājumā. „Chruščevs labi zina mūsu nostāju, ka mēs visiem līdzekļiem aizstāvēsim Berlīnes brīvību, arī tad, kad ASV būs jauns prezidents, tāpēc par šīs pilsētas likteni nav jāuztraucas", teikts Eizenhauera paziņojumā.

Vācieši palaisto baumu uztvēra ļoti mierīgi. Viņu uzticība ASV ir liela. Berlīnieši pārliecināti, ka Sav. Valstis nekādā gadījumā viņus nelaus pakļaut boļševistiskajam terroram.

MILZUMS SPIEGU VĒLAS „OKUPĒT" RIETUMVĀCIJU

Rietumvācijas iekšlietu ministrija publicējusi skaitļus, kas rāda, ka desmiti tūkstoši Austrumvācijas spiegu un aģentu pagājušajos 6 mēnešos vēlējušies iebraukt Bundesrepublikā, lai komūnistu uzdevumā grautu Bonnas republikas pamatus un sagatavot vietējos iedzīvotājus „x-dienai", dienai, kad „darba ļaužu valsts" pārņems atbildību par „vācu tautu arī Vācijas rietumu dalā".

Šādu cilvēku ceļojumam uz Rietumvāciju Pankovas kipari izdod milzīgas naudas summas. Vācu drošības iestādes pie aizturētajiem aģentiem konstatējušas simtiem tūkstošu vācu marku.

Arī Rietumvācijas iekšlietu ministrija paziņoja, ka turpmāk vēl stingrāk vērsīsies pret Austrumvācijas aģentiem, kas no dienas dienā kļūst bezkaunīgāki. Bundesrepublikas likumos esot „zināmi robi", kas aģentiem piepalīdzot viņu darbā. Šie „robi" tikšot nekavējoties aizpildīti.

Šinīs dienās ar 5 gadu cietumsodu sodīja vienu no labākajiem Pankovas spiegiem — 52 g. veco Kārli Jascnevski, kas „DDR" spiegu centrālei vairākus gadus ilgi piegādāja ziņas par vācu armijas uzbūvi, par amerikāņu armijas novietojumiem Bundesrepublikā, par rietumvācu gaisa satiksmi, raķešu un atomu techniku.

Pirms pāris mēnešiem uz Rietumvāciju atbēga Austrumvācijas slepenā dienesta svarīga persona — kapteinis Heims. Šis vīrs Bundesrepublikas drošības iestādēm tagad paziņojis 40 nozīmīgu Pankovas spiegu vārdus. Ja viņiem neizdosies atbēgt Austrumvācijā, tad Bonnas republikā viņus sagaida ilgi cietuma sodi.

ARĪ INVALIDIEM UN VECIEM ĻAUDĪM BŪS JĀSTRĀDĀ

No Austrumvācijas ziņo par lielu darba roku trūkumu. Šo trūkumu turienes komūnisti nedomā novērst normālā ceļā — ievedot ārzemju darba spēku (kas gan brīvprātīgi no brīvās pasaules brauks uz katorgu strādāt!?), bet nodomājuši lietot īsti verdziskus paņēmienus. Turpmāk jāstrādā būs arī invalidiem, „daļēji" slimiem, veciem ļaudīm u. c., kas līdz šim dzīvo ja „neproduktīvu dzīvi".

Tātad Austrumvācijas boļševikiem neaizpildāmu robu situši tie daudzie bēgļi, kas terrora valsti atstājuši un devušies uz brīvajiem rietumiem. Pādējos desmit gados Austrumvāciju atstājuši 1,8 miljoni cilvēku.

BRĪDINA NO „GOVJU INDĒTĀJIEM"

No 13. līdz 14. augustam Austrumvācijā notiks pasaules sacīkstes riteņbraukšanā; tur sagaida ierodāmies arī daudzus sportistus un skatītājus no pasaules brīvās daļas. „Nacionālā frontē" apvienotās Austrumvācijas politiskās partijas (praktiski ir tikai viena partija ar seju — SED — komūnisti) tagad izplatījušas skrejlapas, ar kurām aicina vietējos iedzīvotājus „būt uzmanīgiem pret no Rietumiem nākušajiem, jo tie var būt spiegi, kas nodarbosies ar dedzināšanu un lopu saindēšanu". Mks.

Eichmanu tiesās martā

Izraēlas prāva pret Argentīnā nolaupīto Adolfu Eichmanu, kas apvainots 6 miljonu žīdu nāvē koncentrācijas nometnēs, sāksies ne ātrāk kā nākamā gada martā. Līdz tam laikam Izraēlas valdība cer savākt pietiekami daudz liecinieku un dokumentētu pierādījumu, lai nevienam nerastos nekādu šaubu par Eichmana vainu.

Jānis Klīdzējs

JĀNĀK GARĪGAI REVOLŪCIJAI

NORBERTS TREPŠA — JAUNA GARA UN SATURA IDEOLOĢIJAS MEKLĒTĀJS (2)

Cīņa par Latvijas brīvību un ideju pielietāšana šodien nav vairs tikai protestu un paskaidrojumu iesniegšana. Tā vairs nav tikai vienas vai dažu organizāciju un vadītāju gadījuma veikumi, kad vajadzība pienāk. Tā ir technika, technoloģija, tā ir psīcholoģisko uzbrukumu fronte un kalkulētu ievainojumu padziļināšana. Tur vajadzētu būt iesaistītam un minimāli sagatavotam katram mūsu sabiedrības loceklim.

Varētu raudāt vai izmisīgi smieties par to, kādā veidā mūsu vadītājas organizācijas ir sabiedrības acīs nonīcinājušas tos mūsu jauno ideālistu pasākumus šinī laukā.

Tie ir visi tie, kas bija sākuši un turpina izdot brīvības cīņas izdevumu „Brīvības Talcinieks". Izdevēji, redaktori un autori šinī izdevumā ir jaunie latvieši, kas ieguvuši B.S., M.S. un Ph. D. gradus politiskas, psīcholoģijas un socioloģijas laukos. Viņi ir speciālisti un šodien trenēti idejiskam un psīcholoģiskajam kaŗam. Viņi nav pačalotāji un svētku runātāji. Viņi ir darba darītāji un viņi zina, kā šo darbu darīt. Savā izdevumā „Brīvības Talcinieks" viņi izskaidro notikumus un veidus kā uz tiem reaģēt. Šim izdevumam kā cīņas rokas grāmatai būtu jābūt katrā mājā. Viņi ar pilnu tiesību un dibināti kritizējuši Amerikas latviešu apvienību par to, ka tā atbalsta trimdas vajadzības ar tūkstošiem dolaru, bet mazumu atmet brīvības cīņai par Latviju. No otras puses skatoties, ALA-i ir bijusi tikai drupana līdzekļu, ko sadalīt. Tā ir bijusi vienīgā viņu vaina, kāpēc viņi sabiedrības acīs pataisīti par tādiem, no kuŗu rokām, pēc latviešu parunas, lai „pat suns neņem maizi".

Amerikas Savienoto Valstu prezidentu drīkst kritizēt katrā laikā. Ja to iedrošinās latvieši par savām „augšām", tas tiek iztulkots kā ļoti personīgs uzbrukums. Ir ļoti normāli, ka mēs kritizējam arī tos, kuŗus mēs ļoti augsti cienām, un esam pateicīgi par viņu veikumu.

Kā atsaukt atpakaļ jauno, malā nodzīto ideālismu un gribu tālāk strādāt un veikt tādu darbu, ko viņu vietā neviens citi ne ir sagatavoti, ne spējīgi veikt?

Tālāk. Par visas mūsu sabiedrības iesaistīšanu mūsu dzīvošanas un cīņas ideoloģijas veidošanā un tās padarīšanā par tādu kopīgo saucēju, kurā piedalās visa tauta.

Pirmais pasākums šinī virzienā bija, kad Norberts Trepša, būdams Amerikas latviešu apvienības Informācijas nozares vadītājs, izsūtīja aicinājumus uz visām latviešu kopām visās ASV, aicinot izteikt savas domas, vēlējumus par nākotnē darāmajiem darbiem Latvijas atbrīvošanas cīņas aktīvizēšanai. Tas bija pirmais tāds mēģinājums Informācijas nozares vēsturē — iesaistīt visu ASV trimdas sabiedrību ideju un darbu plānošanā nākotnē. Tālākais solis bija domāts — radīt katrā kopā Informācijas nozares nodaļu, kas saņemtu signālus no centra, un vajadzības brīžos uz vietām, visa tauta piedalītos akciju īstenošanai, kas svarīgas Latvijai, un tāpēc svarīgas arī Amerikai un visai brīvajai pasaulei.

Afrikas tautas padzen savus kolonistus. Vai lai tanī pašā laikā Eiropas tautas grimtu dziļāk zem Maskavas feodāļiem? Nevienā pasaules konference nevar nolemt, ka pus Eiropai jāpaliek par Maskavas koloniju vergiem mūžīgi. Kā jau agrāk pieminēts, kļūst pat uzkrītoši — cik pārāk daudz enerģijas un laika tiek patērēts visādiem pasākumiem, kas kalpo vietējam patēriņam, tas ir, tā viena paša vakara izpriecai. Notiek visādi tingeļtangeļi. Bieži vien tie ir bezvērtīgi un tāpēc jau apnikuši visiem. Kādai grupai ienāk prātā: vajag sarīkojumu. Ko darīsim — dziedāsim, dancosim, vai dzersim? Pajauksim visu kopā, un būs labi. Un tā viss tiek pajaukts kopā un — ir labi . . .

Vai nebūtu laiks domāt — kādu daļu no šī laika un enerģijas izlietāt domu un darba organizēšanai, kas kalpotu Latvijai un latviešu tautai?

Vai nav savādi, ka nometņu laikos Vācijā gandriz katrs latvietis un latviete bija spējīga domāt domas un darīt darbus Latvijas atbrīvošanai. Tagad — ir labi, ka var atrast katrā latviešu grupā kopā savus piecus vai desmit latviešus, kas ir spējīgi apzinīgi runāt par šim problēmām. Latvija un latviešu tauta nav miruši. Vai mūsos pašos nav tie, kas jau miruši, vēl dzīvodami?

„Mūsu pašu mājās, mūsu pašu draudzēs, mūsu organizācijās būtu jānotiek kādai garīgai revolūcijai," saka Norberts Trepša. „Tagadējais mūsu stāvoklis ir garīgi slimīgs. Ir pat neērti latviešiem, kas sevi skaita par izglītotu tautu, to atgādināt. Katrs jūtas tik ļoti svarīgs un spožs intellektuālis, tik apzinīgs, tik redzīgs, tik gudrs, tik pamatīgi paēdis, tik tālu projām no vajātājiem un bailēm, tik mierīgs un visu aizmirsis . . . , ka pat domas par Dievu viņam liekas traucējošas . . . Kur te iesākt latviešu tautas cerību?"

Es nezināju atbildi.

Mēs klusējām un domājām: kur iesākt latviešu tautas cerību?

Aizejot no Norberta Trepšas, jauna gara un jaunas ideoloģijas meklētāja mājokļa, vēl gribējās zināt — ko viņš savā dzīvē darījis tādu, kas viņam palīdzējis iegūt šādu dziļāku un tālāku redzību mūsu nacionālajā liktenī?

Viņš dzimis 1913. gada 9. oktobrī. Jaunieša gadus pavadījis Krāslavā, kur beidzis arī ģimnaziju 1930. gadā. 1941. gadā beidzis tiesību zinātņu fakultāti Latvijas universitātē. No 1947. līdz 1949. gadam studējis Luvēnes universitātē, Beļģijā, kur ieguvis bakalaura gradu filozofijā. No 1949. līdz 1953. gadam studējis teoloģiju Sv. Jāņa provinces seminārā, pie Detroitas, un 1953. gada 6. jūnijā iesvētīts par priesteri. No 1953. gada līdz 1955. gadam studējis politiskās zinātnes Detroitas universitātē un tā paša gada pavasarī ieguvis maģistra gradu politiskajās zinātnēs.

Studenta gados Latvijā bijis studentu biedrības Fraternitas Catholica biedrs un vairākus gadus pēc kārtas tās seniors. Tāpat strādājis Katoļu akadēmiķu biedrībā un Latgales studentu fonda pārvaldē. Bijis katoļu laikraksta Latgolas Vōrds redakcijas loceklis no 1937. līdz 1940. gadam un Latgolas Bolss galvenais redaktors 1943. un 1944. gadā.

Trimdā, Vācijā, bijis Neiotingas latviešu komitejas priekšsēdis un Bavarijas latviešu padomes loceklis. Tanī laikā trimdas presē Vācijā Norberts Trepša deva konstruktīvu apceri un pirmo tādu trimdas dienās par mūsu tā laika organizāciju raksturu un uzdevumiem. Šī apcere turpinājās vairākos avīzes numuros un izsauca plašas par un pret pārrunas. Šī analīze jau tad bija mūsu trimdas ideoloģijas meklējumu sākums. Bijis atbildīgais redaktors trimdas preses izdevumiem Vācijā — Atbalss, Jersika un Latgola. Latviešu katoļu studentu apvienībā „Dzintars" un Latviešu katoļu akadēmiķu biedrībā ir tās loceklis kopš to dibināšanas. Kopš 1957. gada ir mēnešraksta „Dzimtenes Balss" izdevējs un redaktors.

Kopš 1957. gada ir Amerikas latviešu katoļu apvienības prezidents, 1959. un 1960. gadā bija Amerikas latviešu apvienības vicepresidents un Informācijas biroja vadītājs. Viņam ir savs krietns veikums arī rakstos: publicēti 2 romāni, 2 fabulu krājumi, 2 lugas un liels skaits literāru un publicistisku darbu.

1959. gada vasarā Norberts Trepša pa otram lāgam apceļoja Eiropu un pēc iespējas apstājās vai katrā latviešu kolonijā, lai dzirdētu tās trimdas latviešu daļas domas, kas apmetušies Vakareiropā.

Visos šinīs plašajos darba laukos, kur viņam ir bijis jāpiedzīvo gan gandarījums par sekmēm, gan arī, tik labi saprotamo cilvēcīgas dabas izteiksmju dēļ — arī krīzes — viņš nekad nav piederējis pie dūres sitējiem galdā un nekad nav centies rādīt savu pārākumu savu bagāto pieredžu vai savas izglītības dēļ. Tāpat viņš nekad nav centies balstīties uz kaut kādām speciālām grupām vai koalicijām. Ar principiem un darbu viņš ir centies pievilkt darītājus un līdzdomātājus, jo, pēc Norberta Trepšas domām, tas ir vienīgais ceļš kā mūsu sabiedrisko domāšanu un darba darītājus veidot un audzināt.

Atvadoties no Norberta Trepšas, apziņa ir bagātāka ar jaunu siltumu — ka mūsu sabiedrisko, idejisko un politisko izteiksmju meklējumos ir vēl cilvēki, kas augsti vērtē un saglabā principu tīrību un to pielietāšanu sava darba laukā un sava ceļa meklējumos. Varbūt ar laiku šie principi var radīt jaunu garu arī tur, kur arvien vēl turpinās veco triku un „koāliciju" gars un spēlītes piecdesmit un sešdesmitgadīgo bērnu dārzos. Jaunajai, trimdas gados izglītotajai paaudzei no šāda veida bērnu dārzu spēlēm būtu ļoti grūti izlobīt latviešu trimdas ideoloģijas esamību, vai arī atzīņu, ka šie ūsainie bērnu dārza spēlētāji kādreiz vispārī par ideoloģijas vajadzību būtu domājuši.

Daudz cerību dod tas, ka tomēr ir kādi, kas par to domā.

CIVILTIESĪBU KRUSTUGUNIS ČIKĀGĀ

NIKSONA NOSTĀJAS MAIŅA CIVILTIESĪBU JAUTĀJUMĀ

Čikāgā. Republikāņu partijas nacionālā sanāksme prezidenta un viceprezidenta kandidātu izraudzīšanai šīgada vēlēšanām sākās ar partijas „labā spārna" un „liberāļu" sašķelšanos. Neviens gan nedomā, ka sašķelšanās būs ilgtermiņa vai ka tā apdraudēs Niksonu, bet partijai, kā tādai, tas par labu nenāk. Šķelšanās galvenais iemesls ir Niksona nostājas maiņa civiltiesību jautājumā. Kopš slepenās sēdes ar Ņujorkas gubernātoru Rokefelleru pagājušās nedēļas nogalē, Niksons tagad civiltiesību jautājumā solis vairāk, nekā ar to bija rēķinājušies labā spārna republikāņi.

Nav nekādu šaubu, ka Niksona uzskatu maiņa notikusi zem tiešā Ņujorkas gubernātora spiediena. Ir pat iemesls domāt, ka abu politiķu starpā ticis noligts, ka viceprezidents, no vienas puses, uzklausīs Rokefellera prasības, no otras puses, saņems preti 96 Ņujorkas valsts balsis un gubernātora solījumu, ka viņš sacensībās par prezidenta kandidātūru nepiedalīsies.

Saknes civiltiesību platformas pastiprināšanai sniedzas tālākā pagātne par pagājušās nedēļas nogales Niksona un Rokefellera slepenajām sarunām. Tās sniedzas līdz šī gada sākumam, kad kādā pusdienas laikā Ziemeļkarolainas Grīnsboro pilsētiņā grupa nēģeru studentu piesēdās pie baltajiem rezervētas ēdienletas. Rašu šķirojums jeb segregācijas likuma pārkāpējus apcietināja. Ar šo starpgadījumu, kas izraisīja sašutumu plašās aprindās, pietika, lai kā republikāņi tā demokrāti mainītu savu nostāju civiltiesību jautājumā. Savienotajās Valstīs ir par daudz nēģeru un segregācijas politikas ienaidnieku, lai vēlēšanu kandidāti varētu atļauties ignorēt viņu skaitu un viņu prasības.

Republikāņu konvencijas ievadrunu teica Valters Džads, kas Tautas pārstāvju namā reprezentē Minnesotu. Runas galvenais saturs bija pilns uzbrukumiem demokratiem un viņu kļūdu uzskaitīšanai, sākot ar 1933. gadu, kad Sav. Valstis atzina Padomju Savienību. „Tie arī nebija republikāņi," sacīja Džads, **„kas Teheranas konferencē, pretēji Čerčila brīdinājumiem, atstāja Padomju Savienībai brīvas rokas Balkānos; kas atļāva komūnistiem sagrābt simtmiljonu cilvēku Austrumeiropā,** kas piekrita Polijas sadalīšanai un Berlīnes nogriešanai no brīvās pasaules, tāpat tie nebija republikāņi, kas sadalīja Koreju, atstājot ziemeļus komūnistiem."

Ka republikāņi viņu izraudzīs par savu kandidātu, Niksons nekad nešaubījās. Bet pēc tam? Pēc spīdošās Kennedija uzvaras un pēdējam ārkārtīgi labvēlīgiem tautas aptauju rezultātiem vairākās AS Valstīs, Niksons liekas mazliet zaudējis savas agrākās pašpārliecības. **Niksons atzīst, ka cīņa ar Kennediju būs ārkārtīgi grūta un ka vēlēšanu kampaņa būs tāda, kādu Sav. Valstis vēl līdz šim nav redzējušas.**

Komūnistu aktīvitāte Nepalas pierobežā

Katmandu. Vēl tikai šī gada pavasarī Nepalas ministru prezidents Koikala un komūnistu Ķīnas premjērs Čuenlajs pārrunāja abu valstu robežjautājumu un, cik varēja spriest, par robežām arī vienojās. Kā tagad redzams, „vienošanās" no Pekingas puses nav bijis nekas cits kā vienīgi manevrs toreiz satracināto Āzijas valstu prātu nomierināšanai komūnistu Ķīnas nopietnā strīdus laikā ar Indiju.

Ar Nepalu komūnistu Ķīna tagad atkal atsākusi savu veco spēli. Pēdējo divu mēnešu laikā ķīniešu spēki vismaz 12 dažādos gadījumos pārgājuši Nepalas robežu. Vienā gadījumā notika apšaudīšanās ar Nepalas kaŗavīriem, vienu nogalinot un astoņpadsmit sagūstot. Gūstekņus vēlāk atbrīvoja.

Kādā citā gadījumā Nepalas ziemeļrietumos ķīnieši okupējuši Avalangas pāreju Himalaju kalnos, kas savieno Nepalu ar Tibetu. Pie Riu, arī valsts ziemeļrietumos, komūnisti vienkārši pārlikuši robežstabus vairāk kā jūdzi Nepalas iekšienē, no okupētās joslas padzenot tur dzīvojošos nepaliešus paskaidrodami, ka tagad minētā josla pieder komūnistu Ķīnai. Gar 500 jūdžu garo Nepalas un Tibetas robežu ķīniešiem sakoncentrēta 200.000 vīru liela armija, liekot Nepalas valdībai ar bailēm gaidīt, kad tā piedzīvos Tibetas likteni.

IZSTĀDEI TUVOJOTIES

Kanadas Nacionālās izstādes lieluzvedums uz 400 pēdu garās skatuves šogad balstīsies uz trīs „zvaigznēm" — televīzijas komiķi Filu Silveru, dāņu pianistu — komiķi Viktoru Borgi un kanadiešu dziedātāju Džonu Vikeru. No 26. augusta līdz 2. septembrim programmu aizpildīs Silvers ar Vikeru, bet pēc 2. septembra savus jokus stāstīs un demonstrēs V. Borge, kas jau otrreiz saistīts šim lieluzvedumam. Bez tam, „Canadian 60" uzvedumā ietilps arī preciziju dejas un varietē priekšnesumi. Producents, tāpat kā iepriekšējos gados, ir Džeks Artūrs, kas savā dejotāju saimē no 300 aspirantiem kā vienīgo latvieti uzņēmis Daci Priedīti. Dace ir Veras Keišas baletskolas audzēkne. -š.

Krievi izdod līķi

Pēc ilgas kavēšanās Padomju Savienība beidzot izdevusi vienīgo atrasto sava 1. jūlija noziegumа upuri — nogāztā RB-47 bumbvedēja komandieŗa kpt. Pāma līķi. Lai gan šķirsts pārvešanai uz Sav. Valstīm Maskavas lidostā tika nogādāts slēgtā smagajā automašīnā, krievi noraidīja amerikāņu lūgumu atļaut to pārklāt ar ASV karogu. Tāpat tika noraidīts amerikāņu lūgums atļaut šķirstu uz lidostu nogādāt viņiem pašiem.

MONTREĀLĀ
Europe Stationary
1980 St. Catherine W.,
dabūjami
LATVIJA AMERIKĀ
atsevišķi numuri

JA SŪTĀT DĀVANU
SAIŅUS
PIEDERĪGAJIEM
uz
LATVIJU,
TAD UZTICIET TOS
DV GRĀMATNĪCAI,
123 Huron St.,
Toronto 2 - B,
Ontario — Canada.
Pieprasiet cenu sarakstu, sekojiet sludinājumiem.

Savienotās VALSTĪS

ŅUJORKA

● Vasaras nometnē III periodā no 2. — 16. augustam var vēl uzņemt nometņotājus; tāpat vēl par pieteikties IV periodam, no 16. — 27. augustam. Jaunajā visu mājā var pārnakšņot. Visi var paēst pie kopgalda. Vēlama iepriekšēja pieteikšanās. Laipni lūdz ciemos.

ČIKĀGA

● Plkv. R. Poruks savu 65 g. du dzimšanas dienu atzīmēja sestdien, 23. jūlijā, savā dzīvoklī, kur viņu apsveikt bija ieradušies sabiedriski darbinieki un seno dienu cīņu biedri. Oficiālo daļu vadīja plkv. P. Dardzāns, kas savā apsveikšanas runā kavējās pie R. Poruka dzīves un cīņām kaŗalaukos un pasniedza ziedus. Jānis Tums nodeva sveicienus un atzīmēja Poruka kaŗavīra un sabiedriskā darbinieka gaitas. No „Latvijas Amerīā", „Latvijas Vācijā", kā arī no Kultūras biroja sveica O. Krolls, savā runā izsekojot kaujām pie Ķekavas, izceļot latviešu strēlnieku lielo vēsturisko nozīmi. Ziedu veltes nodeva arī citi sumīnātāji. R. Poruks atbildes runā pastāstīja par savām bērna dienām, jaunību un kaŗa gaitām. Vakars pie klāta galda pagāja pārrunās par Latvijas brīvības cīņām, kultūras un sabiedriskiem jautājumiem. Mājīgā Poruka namā laiks aizritēja ātri. — ro.

KALAMAZŪ

● Mednieku un makšķernieku klubs 17. jūlijā bija sarīkojis makšķerēšanas sacensības. Tās notika pie Long ezera, pie kuŗa apm. 10 latvieši jau iepirkuši vasarnīcas vai zemes gabalus. Sacensībās piedalījās 15 kluba biedri, tās vadīja A. Minka. Zvejošana ilga 3 stundas. Pirmo godalgu ieguva R. Benders (spiningu), otro — V. Rinkušs (zivju trauku), trešo — K. Segliņš (ķeseli). Arī nesekmīgākais zvejotājs M. Ezergailis aņēma pārsteiguma balvu — (zāles garastāvokļa uzlabošanai). Pēc sacensībām kluba biedri kopīgi ar ģimenēm pie K. Vilciņa ezera krastā rīkoja kopēju „pikniku". Tuvākā nākotnē klubs rīkos sacensības mala baložu šaušanā.

● 16. jūlijā pēkšņi miris lielais latviešu draugs un atbalstītājs Huberts Cates. Latviešu iecelošanas laika sākumā viņš savā mājā novietojis reizē pat 5-6 ģimenes, bijis izpalīdzīgs arī pie darba sagādes.

● Kalamazū ev.-lut. latviešu draudze aizgājušā K. Rušmaņa vietā par draudzes nama pārvaldnieku pieņēmusi Z. Broslovski.

● Sv. Jāņa ev.-lut. latviešu draudzes baznīcas jaunceltnes darbi jau paveikti tik tāļu, kā to informē draudzes pr-ks J. Ķinēns, ka pagraba sienas izbūvētas un pēc pagraba griestu uzlikšanas, kas var ilgt pāris nedēļu, tiks likts baznīcas pamatakmens. Darbu veiksanā dzīvu atsaucību izrādījuši brīvprātīgie talcinieki.

● Sv. Jāņa ev.-lut. draudzes dievkalpojumā, Sv. Trīsvienības baznīcā, sestdien, 30. jūlijā, pulkst. 7,00 vakarā piedalīsies māc. J. Meisters no Milvokiem, ar dziesmām kuplinās J. Salna no Čikāgas. Šai dievkalpojumā tiks kristīta P. Lielzuikas ģimenes jaunā-kā atvasīte.

● Draudzes kopīgais izbraukums 31. jūlijā pulkst. 11,00 pie Gun ezera.

● Kalamazū ev.-lut. latviešu draudzes kapu svētki, 31. jūlijā, plkst. 10.00 no rīta Riversaides kapu latviešu draudzes nodalījumā.

● 23. un 24. jūlijā Šintu saimniecībā darbojās latviešu guntiņu kārtējā nometne, kuŗa bija nosaukta par „Ziedu nometni." Tanī piedalījās 8 guntiņas, vadītājas Bitītes Vinkleres un Ievas Zadiņas vadībā. Sestdienas vakarā mazās meitenītes dedzināja savu ugunskuriņu.

● Jaunatnes kopa 22. jūlija pilnsapulcē lēma par vairākiem svarīgiem sarīkojumiem, kuŗus kopa rīkos vēl šinī rudenī. Kopa uzņēmās sarīkot arī jaunatnes vadītāju kursus 17. un 18. septembrī. 17. sept. pēc iepriekšējo gadu parauga notiks plašs koncerts. Jaunatnes nedēļa būs no 7. līdz 16. oktobrim ar moto: „Pazīsim mūsu literātūru," kuŗā tiks ietilpināti vairāki sarīkojumi, kas veltīti literātūrai, un rakstnieku vakars. Jaunatnes nedēļas laikā notiks arī kopas 10 gadu pastāvēšanas svētki.

CEĻA VĀRDI

Pārdomā par pašreizējo dzīves svētību, kuŗas ikvienam ir sava tiesa, — ne par pagātnes nelaimi, kuŗas visiem ir diezgan. Č. Dikenss.

☆

Kur dzīve ir briesmīgāka par nāvi, tur tad īstākā drosme ir uzdrīkstēties dzīvot. Tomass Brauns

☆

Darbs rada veselīgas domas, un domas vērš darbošanos laimīgu. Džons Reskins

☆

Ir daudz vieglāk kritizēt, nekā pašam rīkoties pareizi. B. Disraēli.

G. BATCHELLER REAL ESTATE BROKER HO 3-6612
33 Fairview Blvd., Toronto.

V. PALMA PĀRSTĀVIS HO 1-3670
61 Hogarth Ave., Toronto.

NEMAKSĀJIET VELTI ĪRI. IZMANTOJIET MŪSU IZDEVĪGO KREDITĒŠANOS UN MAZĀS IEMAKSAS. IEPĒRCIET PASI SAVUS ĪPAŠUMUS!

DANFORTH - BROADVIEW: Atsevišķa 2 stāvu 8 istabu dubultķieģeļu māja, ūdens - eļļas apkure, plats privāts iebraucamais ceļš un ķieģeļu garāža. Kopīgā cena $19.500,-. iemaksa $4.000,-. Īpašums brīvs no parādiem.

DANFORTH - LOGAN: 8 istabu dubultķieģeļu māja, eļļas apkure, garāžas iespējas. Kopīgā cena $13.500,-, iemaksa $1.500,-. Atlikums uz jaunām izdevīgām obligācijām.

DANFORTH - DONLAND: 6 istabu dubultķieģeļu māja, eļļas apkure, garāža. Kopīgā cena — $11.000,-, iemaksa $1.000,-. Atlikums uz izdevīgām obligācijām.

UZTICAMIEM MAJU PIRCĒJIEM PALĪDZAM IZTRŪKSTOSO VAI VISU NAUDU IEMAKSĀI SAGĀDĀT BEZ GALVINIEKIEM UZ 3 GADIEM UZ VISIZDEVĪGĀKIEM NOTEIKUMIEM. ZVANIET MUMS NESAISTOŠAI INFORMĀCIJAI. MĀJAS LIELĀ IZVĒLĒ VISĀ PILSĒTĀ

Kur pēkšņi izgaisa tavas skumjas?
Kas tevi iepriecināja?
Es ziedu uzlūkoju . . .
SVEICIET AR ZIEDIEM!
802 Bathurst ielā pie Bloor,
tel. LE 3-3884, Toronto.
Kanadas latviešu dailamatnieku savienības salons.
LOTUS

C. G. TODD LTD
REAL ESTATE
Aizdevumu sagāde. Lielākais nekustamu īpašumu pirkšanas un pārdošanas birojs Hamiltonā.
418 MAIN ST., E., HAMILTON.
OJĀRS IEVIŅŠ. Tel. JA 8-6336. VALDIS TUKLERS.

B & A PHARMACY
478 PARLIAMENT ST., TORONTO, WA 1-0432, WA 1-2425
Mūsu uzticamie latviešu klienti mums ir labākā reklāma.
PIEDĀVĀJAM LAIPNĀKO UN ĀTRĀKO APKALPOSANU
MEDIKAMENTI uz LATVIJU no MŪSU VEIKALA. ĀTRA PIEGĀDE
jūsu tuviniekiem un draugiem Eiropā un zemēs aiz dzelzs aizkara. VISI SŪTĪJUMI APDROŠINĀTI.
Jūs varat uzticēties: 13.000 saiņu Latvīju sasnieguši 10-12 dienās.
INFORMĀCIJAI ZVANIET WA 1-0432 vai WA 1-2425 vai pienāciet personīgi. Apkalpojam klientus visur—kā Kanadā, tā ASV. Iesūtiet mums pieteikumu un mēs nosūtīsim zāles uz kuru katru vietu Latvijā tanī pašā dienā, kad saņemsim jūsu pasūtinājumu. Rēķinu piesūtīsim pēc pasūtīn. izpildīšanas.

AUSTRA ŠMITS
DĀMU FRIZIERSALONS
737 Bloor St., W., pie Grace, Toronto. LE 5-6792

Jūs ietaupīsit naudu un laiku ar
Alfred STIKUTS Real Estate
uzticamiem pakalpojumiem Jūsu nekustamu īpašumu iegādē.
HU 1-0431. HU 1-7103.
189 BALLIOL ST., TORONTO 7.

LATVIEŠU PUĶU SALONS
CALLA
727 Danforth Ave., pie Pape.
tel. HO 6-9911, Toronto.
☆ Bagātīgā izvēlē ziedošas podu puķes.
☆ Griezti ziedi. ☆ Ziedu sakārtojumi.
☆ Tautiskie izstrādājumi
Pasūtiniet savlaicīgi.

JAUNA, MODERNA VIESĪBU MĀJA
BANQUET HALL TWENTY ONE
225 Church Street, Toronto.
Izīrē telpas visāda veida viesībām; bagātīgi klāti galdi latviešu vai igauņu gaumē. Sagādājam dzērienu atļaujas banketiem u. c.
Iespējams arī īrēt tikai zāles kā viesībām, tā deju vakariem.
Zvanīt: EM 8-0016 vai HO 3-7234, prasot pēc Mrs. Priske.

A. EGLĪTIS—
RADIO un TELEVĪZIJAS veikals - darbnīca
IERIKO TV ANTENAS. Atvērts līdz plkst. 9 vakarā 6 dienas.
IZĪRĒ TV par $8,- MĒNESĪ.
161A Roncesvalles Ave., Toronto. Tel LE 7-1401

MURRY'S DRUG STORE **E. GALDIŅA** 3108 Dundas St., W. Toronto, RO 7-8468
Zāļu pagatavošana. Bezmaksas piegāde mājās. Kosmetika
Filmas. Sūtām medikamentus uz Latviju.

IZMANTOJIET PAŠREIZĒJĀS ZEMĀS CENAS UN SŪTIET SAIŅUS PIEDERĪGIEM

PĀRTIKAS STANDARTSAIŅI

C—9	20 mārc. smalkā vai graudu cukura, mannas vai balto kviešu miltu (pēc norādījumiem, cik no katra)	$12.40
C—16	Iepriekšējais dubultoti	$20.50
T—9	20 mārciņas augstākā labuma kausētu cūkas tauku	$21.90
Z—9	20 mārciņas žāvēta cūkas speķa, bekona vai sviesta (pēc norād., cik no katra)	$26.75
S—9	20 mārciņas svaiga sviesta (paciņās)	$29.30
6—A	0,5 kg sviesta, 1 kg cūkas tauku, 1 kg žāvēta speķa, 1 kg pupiņu kafijas, 425 gr rozīņu, 300 gr. šokolādes un 60 cigaretes	$18.80
6—B	2 kg sviesta, 2 kg īstas dūmdesas, 2 kg žāvēta speķa, 1 kg pupiņu kafijas, 425 gr. rozīņu, 400 gr. šokolādes, 454 gr. žāvētu plūmju un 40 cigaretes	$30.75
8—A	1 kg cukura, 1 kg sviesta, 1 kg šķiņķa, 0,5 kg pupiņu kafijas, 100 gr. šokolādes, 100 gr. tējas un 550 karameļu	$16.25
8—B	2 kg cukura, 2 kg sviesta, 2 kg šķiņķa, 1 kg pupiņu kafijas, 400 gr. šokolādes, 200 gr. tējas, 610 gr. kakao un 40 cigaretes	$30.95

PĀRTIKAS SPECIĀLSAINIS

PB —	3 kg sviesta, 1 kg rīsu, 1,5 kg īstas dūmdesas, 0,5 kg pupiņu kafijas, 2 kg cukura, 1 mārc. kakao un 1 mārc. bišu medus	23,90
	Tas pats sainis dubultots, pievienojot 200 cigarešu (Chesterfield, Camel, Capstan)	$44.80

Šo saiņu cenās ir ieskaitīti visi blakus izdevumi.

KUNGU UZVALKU DRĀNAS

Le —	brūna, brūna ar retām svītrām vai pelēka musturota drāna virlešu ikdienas uzvalkam, $4.60 metrā. Komplekts: 3,25 m drānas un visi drēbnieka piederumi (kopīgais svars 3,5 kg)	$23.75
Pa —	tumši zila, tumši brūna vai pelēka vilnas drāna, $5,60 metrā. Komplekts (3,5 kg)	$26.75
Vi —	tumša ar smalkām svītriņām vai dažādu nokrāsu smalki rūtaina angļu vai dāņu ķemdzijas drāna, $7.30 m. Komplekts (3,30 kg)	$33.25
La —	tumši pelēka (t.s. koksa krāsa) vai baložpelēka, ļoti labas kvalitātes drāna, $8.20 m. Komplekts (3,3 kg)	$36.25
Hf —	tumši pelēka, tumši zila, zaļgana vai brūngana angļu ķemdzīju drāna, viegli svītrota, $8.60 m. Komplekts (3,3 kg)	$37.75
Hl —	visaugstākās kvalitātes angļu ķemdzijas audums, dažādās nokrāsās, $11.90 m. Komplekts (3,3 kg)	$47.75
Ms —	melns angļu ķemdzijas audums (iesvētībām, kāzām, viesību tērpiem u. t. t.), $7.30, $8.60, $11.90 metrā. Kvalitāte kā Vi, Hf vai Hl drānām. Arī komplektiem tādas pašas cenas kā Vi, Hf, vai Hl.	

KUNGU MEŠEĻU DRĀNAS

Ks —	dažādu nokrāsu pelēks vai brūngans audums, $4.90 metrā. Komplekts: 2,75 m un visi drēbnieka piederumi (kop. svars 3,4 kg.)	$23.50
Kf —	izcilas kvalitātes un ļoti izturīgs vilnas audums dažādās krāsās, $6.90 m. Komplekts: $2.75 m ar visiem drēbnieka piederumiem (svars 3,4 kg)	$29.80
Kl —	izcilas kvalitātes melns vai citas krāsas angļu mēteļu audums, $9.50 m. Komplekts: $2.75 m ar piederumiem (3,6 kg)	$36.50
FFk —	visaugstākās kvalitātes dažādu krāsu mēteļu drānas, sākot ar $12.90 metrā. Komplekts: 2,75 m ar visiem piederumiem (svars 3,6 kg) sākot ar	$44.75

DĀMU KOSTĪMIEM

Df —	angļu vai dāņu ķemdzijas audums dāmu kostīmiem, izcilas kvalitātes, $8.20 metrā. Komplekts: 2,50 m drānas ar visiem drēbnieka piederumiem (svars 2,8 kg)	$27.75
Ffd —	visaugstākās kvalitātes angļu ķemdzijas drānas dāmu kostīmiem, sākot ar $11.90 metrā. Komplekts: 2,5 m ar visiem piederumiem (svars 2,8 kg), sākot ar	$36.50

DĀMU MEŠEĻU DRĀNAS

Dm —	biezs pelēks, bēša, zaļgans vai ķieģeļu sarkans audums ar retām svītrām. Ļoti izturīgs audums, $4.95 metrā Komplekts: 2,75 m ar visiem drēbnieka piederumiem (svars 3,2 kg)	$22.25
D2 —	angļu drāna dāmu mēteļiem — pelēka; zilgana vai zaļgana, vienkrāsaina, ļoti labas kvalitātes, $7.70 metrā. Komplekts 2,75 m ar visiem piederumiem (svars 3,2 kg)	$30.50
Dl —	izcilas kvalitātes melna vai citas krāsas angļu mēteļu drāna, $9.90 metrā. Komplekts: 2,75 m ar visiem piederumiem (svars 3,4 kg)	$36.50
FFd —	visaugstākās kvalitātes dažādu krāsu dāmu mēteļu drānas, sākot ar $12.90 metrā. Komplekts: 2,75 m drānas ar visiem piederumiem (svars 3,6 kg), sākot ar	$45.50

Šo saiņu cenām jāpieskaita klāt licence, porto un apdrošināšana.

5 kg sainim	$6.50	10 kg sainim	$8.50
15 kg sainim	$10.50	20 kg sainim	$11.50

Augšminētos komplektus var apvienot pēc izvēles līdz vēlamai svara robežai.

Lūdz uzdot pareizu pilnu vārdu un uzvārdu. Pretējā gadījumā adresāts saini var arī nesaņemt.

PASŪTINĀJUMU ADRESĒJIET,
PIEVIENOJOT ČEKU vai MO.

DV SAINĪŠU DIENESTAM,
123 HURON ST., Toronto, Ont., Canada

VĀCU ĢENERĀLITĀTES BOJĀ EJA

HITLERS ZAUDĒ SAVU ĢENERĀĻU CIEŅU

ĢENERĀLPULKVEDIS BRĪVKUNGS FON FRIČS

IV

Gērings, saprotams, stāv pilnīgi vadoņa pusē un atbalsta H. domu.

Pēc sēdes beigām Frīčs griežās pie Hitlera:

„Mans vadoni, šinīs apstākļos es laikam nevarētu izmantot savu nodomāto atvaļinājumu."

„Tā es nebiju domājis," atbild Hitlers. „Brauciet mierīgi."

Frīčs vēl piebilst, ka viņš grib doties uz Kairo.

To dzird Gērings un sāk ausīties. Ko gan Frīčs meklē Kairo, šai grēku Bābelē?

Gērings atceras, ka 1936. gadā Gestapo Himlera un Heydricha uzdevumā bija safabricējusi par Frīču kādu aktu, viņu apvainojot anormālās tieksmēs. Hitlers toreiz nebija piekritis abu H. plānam un bija licis akti sadedzināt.

Gērings tūlīt stājās sakaros ar abiem H. un atgādina tiem veco Frīča akti. Un kad 10 novembrī Frīčs dodas ceļā, viņu pavada divas ēnas, kuŗas tam seko vius ceļojuma laiku.

Kad janvāŗa sākumā Frīčs atgriežas no ceļojuma, viņa izsekotāji nevar ziņot ne par kādu sliktu vai aizdomīgu Frīča rīcību.

Uz sava rakstāmgalda Frīčs atrod paziņojumu par Blomberga laulībām, bet ielūguma uz laulībām nav.

„Komiski," viņš saka ģenerālštāba šefam ģenerālim Bekam. „Ko mēs tur varam darīt . . . Vai jūs pazīstat šo dāmu?"

„Man nav tas gods," atbild Beks.

„Es arī ne."

Drīzi pēc laulībām Frīča adjutantūrai piezvana kāds ģenerālis X. un saka: „Paziņojiet virspavēlniekam, ka feldmaršals Blombergs ar savām laulībām ir apvainojis Vērmachti."

Ģenerālis tiek aicināts nekavējoties sniegt mutvārdu ziņojumu armijas virspavēlniekam. Kad viņš neierodas, Frīčs pavēl to sameklēt, bet izrādās, ka tāda ģenerāļa X. nemaz nav.

„Gestapo pasūtināts darbs," saka Frīčs. „Bet galu galā laulību liecinieki taču bija Hitlers un Gērings."

Šinī brīdī Frīčs vēl arvien Gēringu ieskata par goda vīru. Viņam nenāk ne prātā, ka pēdējais licis to divus mēnešus ilgi izsekot, tāpat viņam nenāk prātā, ka Gēringam jau sen bija zināms, kas īsti ir Blomberga kundze.

Pat sapnī Frīčam neienāktu domās tā divkosīgā spēle, ko uzsāk Gērings pēc tam, kad grāfs Helldorfs viņam Karinhallē uz rakstāmgalda astājis „Blomberga akti".

UN TAGAD „FRIČA AKTS"

Pēc Helldorfa aizbraukšanas Karinhallē sākās drudžains darbs. Vispirms ierodas Himmlers, tad Heydrichs, tad vēl vairāki Gestapo ierēdņi. Tiek strādāts pie „Frīča akts" atjaunošanas.

Priekš diviem gadiem Hitlers bija licis to sadedzināt, bet nu tai jābūt līdz pirmdienai atjaunotai. Tikai tad, ja līdz ar „Blomberga akti" arī „Frīča akts" tiek nolikta uz vadoņa galda, var pieplīdīties Gēringa veiksīgais aprēķins. Tikai tādā ceļā Gērings var uzreiz iznīcināt abus stiprākos Vērmachts vīrus ne tikai vadoņa, bet arī Vērmachts acīs. Tad viņš kļūs noteicošā persona Vērmachtī.

Pasaules lielpilsētā Berlinē blakus citiem netikumiem ir diezgan izplatīts arī homoseksuālisma netikums, kuŗa sodīšanu paredz sodu likuma 175. pants. Būtu pats par sevi saprotams, ka šī netikuma apkaŗošana pienāktos kriminālpolicijai, bet izrādās, ka šīs tiesības ir paturējusi Gestapo. Izskaidrojums šai lietai vienkāršs. Cilvēki, kuŗiem draud 175. pants, ir kļuvuši par iemīļotiem izspiedēju upuŗiem, un šie izspiedēji ir vieni no lielākajiem neliešiem pasaulē. Prēt samaksu vai par kādu soda atvieglinājumu tie ir ar mieru teikt un apliecināt visu, ko no viņiem vēlas. Tas nu ir īsti pa prātam Gestapo, lai varētu likvidēt savus pretiniekus, kuŗiem citādi nevar tikt klāt.

Gestapo nodaļu, kas apkaŗo minēto netikumu, vada standartenfīrers Meisingers. Starp citiem viņa „lieciniekiem" ir arī kāds Šmidts, vairākkārt sodīts par izspiešanu un homoseksuālitāti, kuŗš savā fantazijā spēj uzburt neiespējamas lietas. Dienām ilgi viņš ir sēdējis Meisingera kabinetā un stāstījis, ko tikai pēdējais vēlas.

Abu H. uzdevumā Meisingers tad nu ar Šmidta palīdzību ir safabricējis „Frīča akti." Tās saturs īsumā šāds:

Kādā rudens vakarā 1934. g. Šmidts ir pārsteidzis 175. panta paredzētajā netikumā kādu kungu ar viņam labi pazīstamo jaunekli, sauktu par Bavarijas Zepi. Uzdodamies par kriminālpolicijas ierēdni, viņš ir aizturējis šo kungu un licis tam uzrādīt dokumentus. Kungs bijas bezgala pārbijies, teicis, ka viņš esot augstāks virsnieks un uzrādījis kādu apliecību, kuŗā Šmidts izlasījis vārdu Frīčs. Kungs ļoti lūdzis šo lietu noklusēt. Pēc ārējā apraksta spriežot, kungs ir bijis līdzīgs ģenerālim Frīčam.

Šmidts bijis ar mieru pret 2.000 RM. samaksu lietu noklusēt. Kungs atdevis viņam visu naudu, kas tam bijusi klāt — ap 500 RM un apsolījis pārpalikumu samaksāt nākošajā dienā. Tikusi norunāta satikšanās Lichterfeldē - Vest stacijā.

Nākošajā dienā abi satikušies noteiktā laikā un vietā. Kungs iegājis tuvējā Vācu bankas nodaļā un, atgriezies no turienes, samaksājis Šmidtam 1.500 RM.

Viss apvainojums pret Frīču balstās vienīgi uz šiem vairākkārt sodītā noziedznieka Šmidta izteicieniem.

Katrs policijas kārtībnieks pateiktu, ka šai izziņai ir acīmredzami trūkumi: 1) nav uzmeklēts un nopratināts Bavārijas Zeps, 2) nav ievāktas ziņas no Vācu bankas Lichterfeldes nodaļas par izmaksātām 1.500 RM., 3) nav nekas darīts, lai pārbaudītu, vai Šmidts nav kļūdījies personas noteikšanā, nerunājot nemaz par to, cik vispārīgi liela ticamība būtu piešķirama šādai vairākkārt sodīta noziedznieka liecībai.

Jāpiebilst, ka visu to Šmidts stāsta Meisingeram 1936. gadā, nepilnus divus gadus pēc „notikuma".

HITLERS KRIMINĀLKOMISĀRA LOMĀ

1938. gada 25. janvārī Gēringam ilgi jāgaida valsts kancelejā uz Hitlera ierašanos. Acīmredzot uztraukts, viņš staigā pa lielo halli un adjutanti un kalpotāji jūt, ka „Dzelžainajam" (Gēringam ļoti glaimo šis pievārds) ir kaut kas aiz ādas.

Beidzot ierodas Hitlers un, paņēmis Gēringu zem rokas, pazūd savā darba istabā.

Pēc divām stundām viņš no turienes iznāk un, ne ar vienu nerunājis, steidzīgi pazūd. Iznāk arī Hitlers un tāpat, ne ar vienu nerunājis, ieiet savā ziemas dārzā.

Nākošā naktī, plkst. 3-os no rīta atskan tālruņa zvans Hitlera šefa adjutanta plukveža Hossbacha dzīvoklī. No miega iztraucētam pulkvedim Hitlera pastāvīgais pavadonis un uzticības vīrs Šaubs paziņo, ka viņam tūlīt jāierodas pie Hitlera. Kad Hossbachs saka, ka viņš tikai neilgi kā apgulies, viņš dzird klausulē Šaubu sačukstamies ar Hitleru, un tad viņš saņem rikojumu ierasties nākošajā rītā.

Hossbacham nav ne mazākās jēgas, ap ko lieta grozās. Būtu viņš to zinājis, nekas viņu nevarētu aizkavēt tūlīt doties uz valsts kanceleju.

Nākošajā rītā Hossbachs stāv Hitlera priekšā.

Lieliem soļiem pa savu istabu staigādams, Hitlers viņam stāsta par Blomberga skandālu.

Blombergs viņam teicis, ka grib precēt meiteni no zemākām aprindām, nepieminot ne vārda par viņas pagātni. Tāpēc viņš, nekā jauna nedomādams, devis savu piekrišanu laulībām. Un pie tam Blombergs taču tik daudz darījis partijas un Vērmachtes tuvināšanai. Bet tas vēl neesot viss. Nākot gaismā vēl otrs, daudz sliktāks skandāls.

„Kāds skandāls?" jautā pulkvedis.

„Armijas virspavēlnieka ģenerālpulkveža Frīča skandāls!"

„Frīča? . . . "

Šos vārdos Hitlers pasaka, ka viņam jāšķiras arī no Frīča. Pēdējā „tikumības trūkuma" dēļ.

Hossbacham nav jādomā ne vienu sekundi. Viņš tūlīt izsaka savu protestu ļoti asos vārdos. Frīču visi pazīst kā nekādā ziņā nevainojamu, priekšzīmīgu virsnieku. Te var būt runa tikai par apmelošanu.

Hitlers šoreiz nezaudē savu mieru. Ja pulkvedis viņam netic, lai ieskatās aktī.

„Kādā aktī?"

(Turpinājums sekos)

J. KREIĻA
FOTO STUDIJA
Izdara uzņēmumus iekš- un ārpus studijas, izgatavo bildes pasēm, apliecībām, kā arī pārfotografē un palielina dokumentus un bildes. Amatieru filmas attīsta un kopē. Uzņēmumus lūdz iepriekš pieteikt.
HO 6-3800, 445 Pape Ave.

„ALTERATIONS & REPAIRS"
PĀRVEIDO un LABO DĀMU un KUNGU APĢĒRBUS.
ŠUVĒJA MODISTE
pieņem pasūtinājumus uz dāmu apģērbiem.
172 PALMERSTON AVE., EM 8-6472, TORONTO.
JULIJA BLUMBERGS.

LATVIJAS AMERIKĀ pārstāvis ST. KATARINES
H. Greble, 85 Maple St., St. Catharines, Ont., kārto abonementu, sniedz un pieņem informāciju.

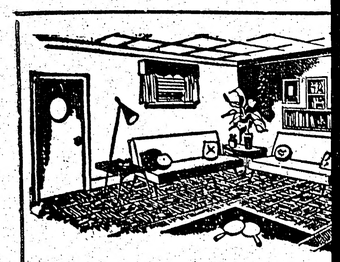

„LITTLE RIGA"
343 Roncesvalles Ave., Toronto.
MŪSU SPECIALITĀTE
VIESĪBU GALDI, AUKSTĀS BUFETE
AUKSTO UZKOŽAMO PLATES
DAŽĀDU SALĀTU IZVĒLE uz
(WALDORF, OLIVJE, SRIMPU —

KALUPS
Zeltkalis A. Ķ
Gatavo un labo visu, ka
19 Pretoria Ave., T
HO 3-1

ZIGFRĪDS ART POTT
ZIGFRĪDS JURŠ
KERAMIKAS DARBNĪCA -
1425A BLOOR ST., W., TORONTO.
viena tramvaja pietura rietumos no
Piedāvā LATVISKU, MODERNU KER
LIETIŠĶAS MĀKSLAS IZSTRĀ
Turpat dabūjami BILZU LO

MĀKSLA
CREST
567 Mt. Plea
kus Crest te
Piedāvā:
Visskaistāko
ziedus — g
tojumus un
Pasūtinājumus
HU
Pāri ziediem li
LATVIJU GLEZNOTĀJU O
nesaistošai apskatei un ieg

LATVIJAS AMERIKĀ
M
SP
TO
PIEŅEM VISĀDA VEIDA
IESPIEDUMDARBU PAS
LAULĪBU un IESVĒTĪBU IELŪGU
VIZĪTKARTES,
DOKUMENTUS BIEDRĪBU V
KONCERTU PROGRAMMAS
SARĪKOJUMU BIĻETES,
PLAKĀTUS, DZIESMU L
GRĀMATAS un ŽURN
VESTUĻU VEIDLAP
u. c.
PASŪTINĀJUMUS PIEŅEM:
LA BIROJĀ, 123 HURON IE
ONT., CANADA. TE
Pasūtinājumus lūdzam nodo

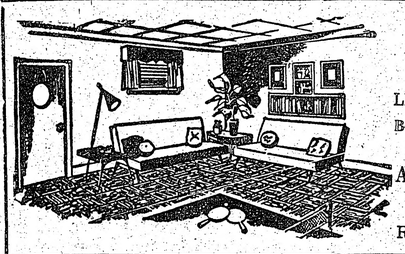

GRĪDU — GRIESTU — SIENU

TILES

LINOLEJI — TEPIĶI — KRĀSAS

Bezmaksas piegāde un aprēķini — Informācija latviešu valodā

ASPHALT SERVICES LTD.,

702 WESTON RD.

RO 9-4734 TORONTO RO 9-4154

L. LĪDUMA

GAĻAS UN DELIKATEŠU VEIKALS,

363 RONCESVALLES AVE., TORONTO.

SVAIGA UN ZĀVĒTA GAĻA. ● VISAS EIROPĀ PAZĪSTAMĀS DESU ŠĶIRNES. ● MĀJPUTNI. ● BAGĀTĪGĀ IZVĒLE DELIKATESES UN UZGRIEZAMIE.

TEL.: LE 2-8762. Veikaliem parastā atlaide.

ARNOLDS

BĒRZIŅŠ

REALTOR

① Nekustamu īpašumu birojs: mājas, veikali, farmas, apbūves gabali.

② Apdrošināšanas aģentūra: auto, mājas, mēbeles, zādzības, nelaimes u. t. t.

③ Notāriāta birojs: līgumi, tulkojumi, notāriāli apstiprinājumi, obligācijas, aizdevumi u. t. t.

316 HARBORD ST., TORONTO. TEL.: LE 4-8447.

RICE LAKE

BEWDLEY—ZVEJNIEKU CIEMS

MIMĪ'S LUNCH

Nedēļas nogales izbraukumiem un ATVAĻINĀJUMU pavadīšanai:

● Kotedžas ar pašu saimniecību. ● Laivas un motori. ● Laba makšķerēšana. ● Restorāns. ● Telšu un treileru novietne.

Pa 401. un 28. auto ceļu.

Zvanīt: BEWDLEY 2522.

Latviešu pašākums.

Apkuru un ūdensvadu speciālists

Adolfs LAGŪNS

Tel. LE 1-6583, Toronto.

10% ATLAIDE pašreizējiem pasūtinājumiem.

V. KUČĀNS,

kungu drēbnieks,

120 FERRIER AVE., TORONTO, (pie Danforth un Pape Ave.).

Tel. HO 1-5891.

ANGLIJĀ

lūdzam mūsu abonentus abonešanas maksas kārtot

D.V.F. GRĀMATNĪCĀ,

72 QUEENSBOROUGH TERRACE,

LONDON, W. 2.

Tel. BAYswater 1652.

Turpat pieņem arī sludinājumus, kā arī dabūjami BEZMAKSAS paraugeksemplāri.

WASAGA BEACH — ROSEBUD COTTAGES

JAUNS LATVIEŠU PASĀKUMS

ATVĒRTS VASARNIEKIEM

2 un 3 istabu kabīnes un atsevišķas istabas izīrējam nedēļu nogalēm un nedēļām. Ēdienu pašgatavošana. Lieliska atpūtas vieta: peldēšanās - makšķerēšana. Reģistrējieties laikus jūsu atvaļinājumam! ★ Brīva laivu lietošana. ★ Ielūdz J. BAJĀRS — ROSEBUD COTTAGES, Moseley Street (tuvu FINA benzīna stacijai).

Meklē

ARTŪRU, Jevgenija dēlu, LEJU,

dzimis 1924. gadā Rīgā.

Ja kāda par viņu ko zinātu, lūdz rakstīt: LA birojam ar Nr. 358.

PAŠU PRIEKAM UN DĀVANĀM IEGĀDĀJIETIES

GRĀMATAS

J. Klidzējs — stāsti — VIŅAS UN VIŅI	$3.35
K. Raudive — romāns — NEREDZAMĀ GAISMA	$3.90
K. Raudive — UN PIEDOD MUMS	$3.60
Ortega Y Gasset — esejas — MEDITĀCIJA PAR MĪLESTĪBU	$3.35
Dz. Freimanis — romāns — VIĻŅI	$3.30
Dr. H. Tichovska red. TRIMDAS 10 GADI	$4.30
Z. Mauriņa — esejas — PILSĒTAS UN CILVĒKI, br.	$2.75
Z. Mauriņa — DANTE	$2.10
Z. Mauriņa — TRAĢISKAIS SKAISTUMS	$2.80
Z. Mauriņa — BALTAIS CEĻŠ	$2.30
Z. Mauriņa — DZĪVES APLIECINĀTĀJI	$2.30
I. Grebzde — ZOSUKALNA MEITENES	3.60
A. Niedra — UGUNS PĀR RATA KALNU	3.40
A. Gulbis — Z. A. MEIEROVICS	8.00
J. Miesnieks — BĒRZUPJU ĢIMENES PORTRETS, rom.	7.20
T. Heijerdals — AKU - AKU	3.60
N. Kalniņš — CIEMS UZ RITEŅIEM	3.40
A. Gailītis — DIENAS SENĒJAS	3.00
J. Veselis — DIVAS MĀSAS	3.00
J. Veselis — VELGAS MĪLESTĪBA	3.40
A. Bērziņš — KĀRLIS ZARIŅŠ	5.00
E. Mednis — SAULE DEJO	4.00
I. Leimane — VILKAČU MANTINIECE	$6.80
Z. Mauriņa — IEDRIKSTĒTIES IR SKAISTI	4.95
TĀLĀ GAITA	4.00
ZIEMEĻU TEMAS	3.50
CILVĒCES SARGI	3.50
J. Klidzējs — DŽENITORS	4.00
CILVĒKA BĒRNS	3.75
A. Čaks — MANA PARADIZE	6.00
I. Gubiņa — DRAUGAM NEPIEMĒROTA SIEVA	2.80
A. Niedra — ZELTA VĀRTU PILSĒTA	3.40
MELNĀ MAGONE	3.00
K. Kilītis — ES KARĀ AIZIEDAMS	2.50
P. Kliāns — SIRILUNDAS ATGRIEŠANĀS	3.90
E. Virza — KĀRLIS ULMANIS	2.80
V. Kroders — SMTNĒTĀJI	3.40
A. Saulietis - NEAIZBĒRAMA AKA	8.00
K. Skalbes — KOPOTIE RAKSTI ā	5.50—4.50
J. Rainis — KOPOTIE RAKSTI ā	3.70—3.50
R. Blaumanis — KOPOTIE RAKSTI I kompl.	45.00
R. Bangerskis — MANA MŪZA ATMIŅAS, II	5.20
B. Pasternaks — DR. ŽIVAGO	5.90
St. Cveigs — MARIJA ANTUANETE	5.80
J. Ziemeļnieks — KOPOTAS DZEJAS	7.00
K. Hamsuns — BENONI — ROZE	3.80
A. Voitkus — APROCE	1.90
I. Viksna — ES SAKU PALDIES	2.75
J. Sarma — NEGANTNIEKS	4.00
K. Lesiņš AKLĀ IELA	2.60
A. Sprūdžs — ASARU LIEKŅA	2.35
ĀVE MARIJA — dzeju ant.	3.75
A. P. Mierkalns — ATLANTIDA, dzejas	1.50
TRĀDIRIDIS	2.00
PURPURA SIRDS	3.50
A. Spekke — BALTIJAS JŪRA SENAJĀS KARTĒS	6.00
TĀ ZEME IR MŪSU, dz. ant.	5.50
J. Veselis — DIENAS KRUSTS	3.00
Rutku Tēvs — DUMPĪGĀ RĪGA	2.80
P. Baka — DĒLI	3.80
B. Senkēviča — ĢIMENES GODI	4.00
V. Kārkliņš — TIKAI MĪLESTĪBA	4.20
A. Niedra — KAD MĒNESS DILST	3.60
Sikspārnis	3.90
A. Dziļums — LAILA NO RIGAS	4.00
K. Stalšans — LATVIEŠU UN LIETUVIEŠU AUSTRUMU APGABALI	5.00
U. Ģērmanis LATVIEŠU TAUTAS PIEDZĪVOJUMI	5.50
A. Eglītis — OTRANTO, dzejas	4.00

Krājumā ir daudz veco, kā arī jaunāko un visjaunāko izdevumu grāmatu, 1960. gada sienas kalendāri, apsveikuma kartītes, žurnāls Latvju Zeltene, ādas izstrādājumi, koka izstrādājumi — šķīvji un svečturi, dažādi auduma, kā sedziņas un spilvenu pārvalki.

Grāmatu pasūtinājumus pieņemam arī pa pastu. Pasūtinājumiem vērtībā virs $10,- pasta izdevumus sedz GRĀMATNĪCA. Līdz $10,- pie grāmatu vērtības jāpieskaita 25—50¢ pasta izdevumiem.

Pieprasījumus līdz ar naudas pārvedumu adresējiet:

DV GRĀMATNĪCAI,

123 HURON ST., TORONTO 2-B, Ont., Canada.

,LITTLE RIGA' DELIKATEŠU VEIKALS,

343 Roncesvalles Ave., Toronto. Tel. LE 4-8974.

MŪSU SPECIALITĀTE

● VIESĪBU GALDI, AUKSTĀS BUFETES.

● AUKSTO UZKOŽAMO PLATES kokteiļu partijām.

● DAŽĀDU SALĀTU IZVĒLE uz pasūtinājumu — (WALDORF, OLIVJE, ŠRIMPU — SPARĢEĻU u. c.)

VIJA KRAUJIŅA.

ARTURS ZUTIS, B. A.

ADVOKĀTS & NOTĀRS,

133 Richmond St., W., Toronto 1, Ontario.

EM 6-8996 (darbā)

RO 7-5919 (mājā)

Atvaļinājumā no 1.—15. aug.

TIKAI PAR 1 DOLARU

darba algas technikuma audzēknis izlabo radioaparātus. Lietpratīgs darbs. Zvanīt vakaros, HI 4-8536.

Dundas - Dufferin raj.

IZĪRĒJAMS

1. stāvā dzīvoklis — 3 istabas, virtuve un vannas istaba. Parkošanas iespējas. Zvanīt pēc pl. 6 v. LE 5-9039, Toronto.

BAZNĪCAS ZIŅAS

DIEVKALPOJUMI ASV

ŅUJORKA

Latviešu ev. - lut. draudze, 564 Second St., Brooklyn 15, N. Y. Dievkalpojumi Betlemes baznīcā.

31. jūlijā, pl. 11.30 Betlemes baznīcā dievkalpojums, māc. A. Zūzāns. Vasaras nometnē — pl. 11.00, māc. O. Gulbis.

7. augustā, pl. 11.30 Betlemes baznīcā dievkalpojums, māc. O. Gulbis; pl. 2.00 Port Vašingtonā dievkalpojums, māc. O. Gulbis; pl. 11.00 Vasaras nometnē dievkalpojums, māc. A. Ozols.

14. augustā, pl. 9.00 Bronksas baznīcā dievkalpojums, māc. A. Ozols; pl. 11.30 Betlemes baznīcā dievkalpojums, māc. A. Ozols; pl. 11.00 Vasaras nometnē dievkalpojums, māc. O. Gulbis.

21. augustā, pl. 11.30. Betlemes baznīcā dievkalpojums, māc. A. Ozols; pl. 11.00 Vasaras nometnē dievkalpojums, māc. O. Gulbis.

28. augustā, pl. 11.30 Betlemes baznīcā dievkalpojums, māc. R. Zariņš; pl. 11.00 Vasaras nometnē dievkalpojums, māc. A. Ozols.

4. septembrī Betlemes baznīcā dievkalpojuma nebūs.

Draudzes kanceleja Bruklinā, draudzes namā vasarā atvērta samazinātu laiku: darbdienās, atskaitot pirmdienas, no pl. 11-1 dienā; divreiz nedēļā arī vakaros: otrdienās un piektdienās no pl. 6-8. Pirmdienās kanceleja slēgta. Draudzes darīšanas var kārtot arī svētdienās pēc dievkalpojumiem.

Telefoni: draudzes kancelejā SOuth 8-7721, vasaras nometnē 518 — Tannersville 186-R 1.

DETROITA

Mācītājs Valters Līventāls, 12682 Montevista, Detroit 38, Mich.

Detroitas ev. - lut. latv. Kristus draudze.

ČIKĀGA

Čikāgas latviešu ev. - lut. Ciānas draudzē, 5015 W., Ferdinand St.

31. jūlijā, pl. 10.00 dievkalpojums draudzes baznīcā. Pl. 10 bērnu svētki Šillera parka 13. nodalījumā, kur pl. 2 p. p. būs dievvārdi. Māc. A. Rautenšilds.

Čikāgas latviešu ev. - lut. Jāņa draudzes dievkalpojumi notiek katru svētdienu, plkst. 10,00 rītā, draudzes baznīcā, 1701 N. Richmond ielā. Māc. G. Straumanis.

Māc. Pāvils Kirsons, Meivudā, Ill., tel. FI 3-2420

Sv. Pāvila ev. - lut. draudzes dievkalpojumi ik svētdienas, pl. 10,30 no rīta Čikāgas luterāņu semināra baznīcā, 1644 So. 11th Ave, Maywood.

Māc. A. Sudārs, 1030 — 30 Ave. Belwood, Ill.

Čikāgas latviešu ev. lut. Miera draudzes dievkalpojumi katra mēneša 1. un 3. svētdienā, pl. 1 dienā lietuviešu baznīcā, 2225 W. Cermak Rd.

Čikāgas latviešu baptistu draudzes dievkalpojumi katru svētdienu, plkst. 11 dienā, 5800 W. Ohio St., māc. A. Stefenbergs. Jaunatnes sanāksmes katrā svētdienu pl. 9,30 no rīta. Lūgšanu dievkalpojumi katru sestdienas vakaru, pl. 7,30.

Māc. J. Turks, Kalamazū, 903 Hazard Ave., tel. 44619.

Lansing Koledžas lut. baznīcā mēneša 1. svētdienā, pl. 2 dienā, bērniem pl. 1,15.

Elkhartā, Ind., reizi mēnesī svētdienas vakarā, YMVA's telpās, 120 W. Lexington Ave.

Māc. A. Plebalgs, Kalamazū, 328 S. Rose St. tel. 4-8255.

Māc. J. Lazda, 60 Dennis Ave., S. E. Grand Rapidi.

Dievkalpojumi latviešu ev.-lut. Vienības draudzes baznīcā katru svētdienu plkst. 10 no rīta un 4. svētdienā Trisvienības baznīcā pl. 2 p.p bērniem pl. 1.15 p.p.

Katamazū sv. Jāņa ev. - lut. draudzei mēneša 2. un 4. svētdienā Trisvienības baznīcā, pl. 2 dienā, bērniem pl. 1.15.

Minneapoles St. Paula latviešu ev. lut. draudzes dievkalpojumi savā dievnamā, 3152 S. 41st Ave

Latviešu ev. - lut. Miera draudzes dievkalpojumi notiek Sv. Pētera baznīcā, Sparks ielā.

MILVOKI

Milvoku latviešu ev.-lut. Kristus draudzes dievkalpojumi draudzes baznīcā, 1900 W. Washington ielā katru svētdienu, pl. 1.30 dienā. Draudzes svētdienas skola pl. 1.00 dienā. Jaunatnes stunda pl. 3.00 dienā. Māc. J. Meisters.

DIEVKALPOJUMI KANADĀ

Prāv. A. Mitulis — 427 Van Norman St., Port Arthur, Ont., tel. 40302

Svētdien, 7. augustā, pl. 10.30 dievkalpojums Port Arturas Getzemanes baznīcā, prāv. A. Mitulis.

TORONTO

Māc. S. Cops, 70 Scarboro Rd, Toronto, Ont., tel. OX 9-3331, Toronto Sv. Andreja baznīcā, Carlton un Jarvis ielu stūrī. Tel. WA 4-1563.

Svētdien, 31. jūlijā, pl. 10os no rīta dievkalpojums Sidrabenē.

Māc. A. Lasis, 50 Dewson St., Toronto Ont., tel. LE 6-2510

31. jūlijā dievkalpojums Saulainē.

7. augustā dievkalpojums Saulainē.

14. augustā, plkst. 2 p. p., dievkalpojums Sv. Jāņa baznīcā.

21. augustā dievkalpojums Saulainē.

Draudzes mācītājs, sākot ar 11. jūliju, sastopāms Draudzes namā, 200 Balmoral Ave; piekt dienās no plkst. 2 p.p. līdz pl. 9 vakarā (telefons — WA 4-8537). Ja mācītājs nav sastopams savā dzīvoklī (tel. LE 6-2510), tad, steidzamības gadījumā var zvanīt uz Saulaini (tālsatiksme — IVY 3, Ring 5).

Macītājs vēlētos iekārtot sev atvaļinājumu, sākot ar 15. augustu. Ja vien iespējams, lūgums šai laikā nepieteikt amatdarbus.

Māc. A. Brīedis, 191 Ferris Rd., Toronto tel. PL 7-2739.

Toronto Austrumu ev.-lut. latviešu draudzes dievkalpojumi notiek Sv. Barnaba baznīcā, 361 Danforth Ave.

Sestdien, 30. jūlijā, plkst. 7,30 vakarā dievkalpojums.

HAMILTONĀ

Māc. E. Pavasars, 209 E. 38th St., Hamilton, Ont. Tel. Fulton 3-1162.

Hamiltonā, Latviešu ev. - lut. Kristus draudzē, Sv. Trīsvienības baznīcā, 18 Victoria Ave., S., tel. CE 2-2385.

Svētdien, 31. jūlijā, plkst. 7.os vakarā dievkalpojums.

HAMILTONAS LATVIEŠU BAPTISTU MISIONĀRU

dievkalpojumi notiek Stanley Ave., baptistu baznīcā. Sniedz visus garīgus paskaidrojumus.

Bībeles studēšana un lūgšanas stundas katru nedēļu. JA 9-1097.

ST. KATARINĒS

Māc. J. Praulinš, 22 Academy St., Apt. 3, St. Catharines, Ont Tel. MU 5-5998.

Niagara Falls, Ont. — latviešu ev. lut. draudzē 7. augustā, pl. 2 p.p. dievkalpojums anglikāņu Sv. Jāņa baznīcā, 580 Portage Rd. Dziesmu grāmatas.

Sv. Katarinas latviešu ev.-lut. draudzē dievkalpojums 21. augustā, pl. 3.30 p.p. Kristus lut. baznīcā, 140 Russel Ave.

LONDONĀ, ONT.

Svētdien, 31. jūlijā, plkst 10.30 katoļu dievkalpojums St. Marijas kapellā.

EDMONTONĀ

Māc. Elmārs Caune (10990 - 125 St. Tālr.: HU 8-1693, Edmonton, Alta).

SADBERĪ

Māc. Ed. Kerģis, 153 Bancroft Dr., Sudbury, Ont. Tel. OS 3-3284.

Norsbejā svētdien, 31. jūlijā, plkst. 14, lut. baznīcā iesvētes dievkalpojums ar Sv. Vakarēdienu.

Timminsā svētdien, 14. augustā, plkst. 15 lut. baznīcā (Spruce St.) dievkalpojums.

Sadberijā svētdien, 21. augustā, plkst. 13 Sv. Jāņa baznīcā dievkalpojums.

Timminsā svētdien, 4. septembrī, plkst. 15 lut. baznīcā iesvētes dievkalpojums ar Sv. Vakarēdienu.

Iesvētīti Sadberijā: Zina Apare, Verners Apars, Juris Aboliņš, Andrejs Segliņš.

VINIPEGA

Latviešu Sv. Krusta draudzes dievkalpojumi notiek Sv. Lūkasa baznīcā, Hartford un McGregor ielu stūrī.

OTAVĀ

Māc. Edg. Lānge, 364 Pleasant Park Road, Ottawa 8, Ontario. Tel. RE 3-3906

MONTREĀLĀ

Māc. V. Sēters, 4571 Coolbrook Ave., Montreal, P. Q. Tel. HU 4-8394. Dievkalpojumi Presbiteriāņu baznīcā, Hutchison un Viateur ielu stūrī.

31. jūlijā, plkst. 11 no rīta draudzes lauku īpašumā Tērvetē dievkalpojums.

Draudzes lauku īpašumā Tērvetē 6. augustā, plkst. 3 p.p. svētbrīdis, Bērnu svētkus ievadot.

Montreālā, 13. augustā, plkst. 7 vak. svētvakara dievkalpojums.

Draudzes lauku īpašumā Tērvetē 21. augustā, plkst. 11 no rīta dievkalpojums.

No š. g. 5. septembra līdz 24. septembrim mācītājam piešķirts atvaļinājums.

Māc. Arturs Voitkus,

Dievkalpojumi notiek Jāņa ev. - lut. baznīcā, 4345 Marcil Ave., (pie Monkland Ave.). Draudzes nams, kanceleja un māc. dzīvoklis — 3438 Rosedale Ave., tālr. HU 9-3224.

TORONTO BAPTISTU

draudzes dievkalpojumi svētdienās pl. 3 p.p. un trešdienās pl 8 Bībeles vakari Walmer Road baznīcas telpās.

TORONTO LATVIEŠU MISIONE

Toronto latviešu misiones kārtējie dievkalpojumi notiek sestdienās, plkst. 8 vakarā — 14 Park Rd., Bloor pazemes pieturas tuvumā. Svētdienu rītos, pl 10.45—11.00 garīgs radio raidījums — Brīdis ar Dievu; vilnu garums 1350 — Ošavas raidītājs. Tel. AM 1-4218

ZIGFRĪDS ART POTTERY

ZIGFRĪDS JURŠEVSKIS

KERAMIKAS DARBNĪCA - SALONS

1425A BLOOR ST., W., TORONTO. TEL. LE 6-8183

viena tramvaja pietura rietumos no Lansdowne.

Piedāvā LATVISKU, MODERNU KERAMIKU un citus LIETIŠĶĀS MĀKSLAS IZSTRĀDĀJUMUS.

● Turpat dabūjami BILŽU LOGĀTI. ●

MĀKSLAS SALONS

CREST FLORISTS

567 Mt. Pleasant Rd. — blakus Crest teātrim, Toronto.

Piedāvā:

● Visskaistākos un vissvaigākos ziedus — grieztus, ziedu sakārtojumus un tropiskus stādus. Pasūtinājumus pieņem pa tālruni

HU 7-0491.

Pāri ziediem lielā izvēlē

LATVJU GLEZNOTĀJU ORIĢINĀLDARBI nesaistošai apskatei un iegādei pēc vēlēšanās.

VALUTE

Zeltkalis A. ĶIVLENIEKS

Gatavo un labo visu, kam sakars ar rotām.

19 Pretoria Ave., Toronto 6, Ont., HO 3-1008.

LATVIJAS AMERIKĀ

MODERNĀ SPIESTUVE TORONTO

PIEŅEM VISĀDA VEIDA IESPIEDUMDARBU PASŪTINĀJUMUS:

● LAULĪBU un IESVĒTĪBU IELŪGUMU KARTES,
● VIZĪTKARTES,
● DOKUMENTUS BIEDRĪBU VAJADZĪBĀM,
● KONCERTU PROGRAMMAS,
● SARIKOJUMU BIĻETES,
● PLAKĀTUS, DZIESMU LAPIŅAS,
● GRĀMATAS un ŽURNĀLUS,
● VĒSTULU VEIDLAPAS, APLOKSNES u. c.

PASŪTINĀJUMUS PIEŅEM:

LA BIROJĀ, 123 HURON IELĀ, TORONTO, ONT., CANADA. TEL.: EM 8-0792,

Pasūtinājumus lūdzam nodot laikus.

„ALTERATIONS & REPAIRS"

PĀRVEIDO un LABO DĀMU un KUNGU APĢĒRBUS.

ŠUVĒJA MODISTE

pieņem pasūtinājumus uz dāmu apģērbiem.

172 PALMERSTON AVE., EM 8-6472, TORONTO.

JULIJA BLUMBERGS.

J. KREIĻA FOTO STUDIJA

Izdara uzņēmumus iekš. un ārpus studijas, izgatavo bildes pasēm, apliecībām, kā arī pārfotografē un palielina dokumentus un bildes. Amatieru filmas attīsta un kopē. Uzņēmumus lūdz iepriekš pieteikt.

HO 6-3800, 445 Pape Ave.

LATVIJAS AMERIKĀ pārstāvis ST. KATARINĒS

H. Greble, 85 Maple St., St. Catharines, Ont., kārto abonementu, sniedz un pieņem informāciju.

Laikrakstam LATVIJA AMERIKĀ

123 Huron St., Toronto, Ont., Canada

Lūdzu izsūtiet man laikrakstu LATVIJA AMERIKĀ

līdz ..... uz ..... mēnešiem ar šādu adresi:

Mr., Mrs., Miss .....

Adrese: .....

Pievienoju Money Orderi, čeku vai skaidrā naudā $ .....

..... abonementa uzsākšanai — pagarināšanai (Nevajadzīgo svītrot)

Paraksts .....

Abonēšanas maksa: $1.50 par 1 mēn., $4.50 par 3 mēn., $8.50 par 6 mēn., $16.00 par gadu.

Visi mūsu laikraksta abonenti un pārstāvji lūgti laikus savas maksājumus tieši ar apgādu Daugavas Vanagi, 123 Huron St. Toronto, Ont., Canada, vai ar galveno pārstāvi ASV — A. Lāsi, 101 Brightwater Court, Brooklyn 35, N.Y., U.S.A.

A. E. LE PAGE
LIMITED REALTORS
MEMBER TORONTO REAL ESTATE BOARD
982 DANFORTH AVE., TORONTO, HO 5-7527
Pārstāvis Konst. KĀRKLIŅŠ
Birojā: HO 5-7527 Mājās: HO. 6-5024

ĪPAŠUMI UN VEIKALI VISOS PILSĒTAS RAJONOS

DANFORTH - BROADVIEW: 8 istabu atsevišķa dubultķieģeļu māja. Jauna ūdens - eļļas apkure. Divas modernas virtuves. Divas vannas istabas. Iebraucamais ceļš un dubultgarāža. Tuvu satiksmei. Iemaksa $4.500,-. Atlikums uz vienu 15-gadīgu atklātu obligāciju.

BAYVIEW - DAVISVILLE: 7 istabu atsevišķa dubultķieģeļu māja. Ūdens - eļļas apkure. Divas modernas virtuves. Vannas istaba. Privāts iebraucamais ceļš un garāža. Izmaksāts īpašums. Cena $16.800,-.

MORTIMER - COXWELL: 5 istabu dubultķieģeļu bungalovs. Eļļas apkure. Vannas istaba. Privāts iebraucamais ceļš un garāža. Īpašums labā stāvoklī. Cena $13.500,-.

Sagādājam izstrīkstošo naudu iemaksām par zemiem procentiem.

SPORTS

SPARTA UN TLSK VOLEJBOLA TURNĪRU UZVARĒTĀJI

Kā pārsteiguma balvas katras vienības trīs spēlētāji saņem „Latvija Amerikā" 6 mēnešu abonementus. „Draudzības balva" izcīnas turnīros volejbolā vīriešu sacensībās Hamiltonas „spartieši" atkal nepārspēti, bet sieviešu turnīrā pēc ilgas spēkošanās uzvaru izcīna Toronto Latviešu sporta kluba volejbolistes.

Gadskārtējo Draudzības un jaunatnes dienu ietvaros rīkotie volejbola turnīri „Draudzības balvu" izcīnā šogad vienlīdzīgās un aizrautīgās sacensībās sniedza īstu „maratona" spēkošanos, „sajaucot" rīkotāju izplānoto otrās dienas norisi par 90 minūtēm. Turnīrus vadīja pats latviešu sporta dzīves vadītājs Kanadā Jānis Ādminis. Sacensību nobeigumā uzvarētājus apbalvoja Draudzības un jaunatnes dienu rīcības komitejas prsēdis J. Liģers, bet DV KV balvas — sešus „Latvija Amerikā" pusgada abonementus — uzvarētāju vienībām pasniedza DV KV kultūras daļas vad. J. Celms. „Jaunās Gaitas" abonementu saņēma sacensību jaunākā dalībniece 13 g. v. Inta Rostoka.

Vīriešu turnīrā jau ceturto gadu pēc kārtas nepārspēta palika Hamiltonas „Sparta". Hamiltonieši, kas šogad bez latviešu meistaribas goda ir arī visas Kanadas volejbola čempioni, lai raditu lielāku interesi volejbola turnīram un spraigākas cīņas, savus spēlētājus iedalīja divās vienlīdzīgās vienībās. Abas šīs vienības iekļuva finālā un izcīnīja sīvu spēkošanos, līdz Spartas „X" vienība beidzot izcīnīja uzvaru.

Hamiltona pašreiz ir izveidojusies par tādu latviešu volejbola cietoksni Ziemeļamerikas kontinentā, kam pretiniekus atrast tiešām grūti. Sieviešu vienību turnīrā savas spēles efektīvi uzsāka pagājušā gada „Draudzības dienu" uzvarētājas — „spartietes", un, pēc pirmajām divām spēlēm uzvarot abas sīvākās pretinieces, iegāja finālā bez zaudējumiem. Taču turnīra nobeigumā „torontietes" tā sasparojās, ka, pieveicot pretinieces zaudējošo grupā, arī finālā divās spēlēs pieveica hamiltonietes un izcīnīja uzvaru turnīrā.

Ar lielu prieku varēja vērot mūsu jaunās volejbolistes Vold. Gulēna vadībā, kas vienību bija sakomplektējis no jaunatnes pulciņu dalībniecēm. Viņas parādīja labu gribu, cīņas sparu un jau atzīstamu spēles māku. Jācer, ka šīs jaunās volejbolistes sporta laukumā redzēsim biežāk, jo pašreiz mūsu volejbolam pilnīgi trūkst rezervju.

Jāpiezīmē, ka īsti „starptautisks" bija jauno meiteņu vienības sastāvs: Ilze Gulēna, Jūlija Gulēna (Londona), Aina Kalniņa (Montreāla), Biruta Ošiņa (Vinipega), Guna Vītola (Niagara), Inta Kalniņa un Dagmāra Gribusta (Toronto).

Spēļu tehniskie rezultāti sieviešu turnīrā bija sekojoši:

Sparta — TLSK II 15:3, 15:5; TLSK I — Jaunatnes sastādītā 15:3, 15:1; Sparta — TLSK I 16:14, 15:11; TLSK II — Jaun. sast. 6:15, 15:13, 15:8; TLSK I — TLSK II 15:11, 15:11; TLSK I — Sparta 11:15, 16:14, 15:8. Fināla spēles 5 setu rezulāts bija — TLSK I — Sparta 0:15, 15:7, 13:15, 15:9, 15:5.

TLSK I vienībā spēlēja un „Draudzības balvu" izcīnīja: Kirša, Viškere, Ādmine, Alberta, Brasliņa un Banga.

Hamiltonas Sparta: Leja, Žulpa, Morusa, Richtere, Tētiņa, Kraukle, Tērauda.

Vīriešu volejbola turnīra spēļu rezultāti bija sekojoši:

TLSK — Sastādītā 15:11, 15:3. Sparta „X" — TLSK II 15:4, 15:13. Sparta „Y" — TLSK I 15:12, 15:10. TLSK I — Sastādītā 15:11, 15:9. TLSK I — TLSK II 15:4, 15:8. Sparta „Y" — Sparta „X" 15:11, 15:13. Sparta „X" — TLSK I 15:12, 17:15. Sparta „X" — Sparta „Y" 11:15, 15:2, 15:8.

Finālā Sparta „X" — Sparta „Y" 15:13, 15:9.

Uzvarētāju vienībā spēlēja: Leja, Tērauds, Tētiņš, Lakšēvics, Eichvalds, Avens.

Spartas „Y" vienībā, kas izcīnīja otro vietu: Žulps, Plinte, Krauklis, Moruss, Andr. Richters un Gunārs Richters.

Trešajā vietā palika TLSK I vienība: Girts Alberts, Alfs Alberts, Priedītis, Kurmis, Leišavnieks, Čākurs.

J. L.

„Draudzības balvas" uzvarētāji, TLSK I vienība. J. Liģera uzņ.

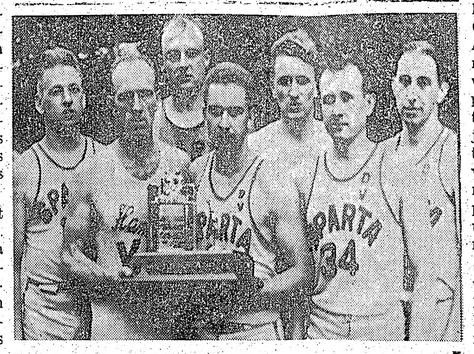

Hamiltonas „Sparta" atkārtoja savu uzvaru jau ceturto gadu pēc kārtas. J. Liģera uzņ.

LICENCĒTI ELEKTRIĶI
Jaunas instalācijas un labojumi.
R.P.M. ELECTRIC, 160 Woburn Ave., Toronto,
RUD. PURVS. TEL.: HU 3-1640.
Pārdodam visāda veida elektriskos piederumus. Tautiešiem atlaide.

VAIRĀK KAUSU KĀ SACENSOŅU

PIE MEDNIEKIEM UN MAKSĶERNIEKIEM BĒRZAINĒ

Spraigas bija Toronto latviešu mednieku un makšķernieku kluba internās sacensības māla baložu šaušanā ar skrotīm un mērķi šaušanā no 50 un 25 jardiem ar mazkalibra ieročiem. Sacensībās, kas notika pagājušās sestdienas pēcpusdienā Bērzaines lauku īpašumā, piedalījās 15 kluba biedri un arī prāvs skaits jaunie šu. Bagātīgs bija kausu birums — pavisam 19 kausu, kas saules apmirdzēti laistījās uz tiesnešu galda, līdz tos beidzot pārveda mājās acīgākie un veiklākie šāvēji. A. Dizenbacha ceļojošo kausu jau trešo gadu no vietas izcīnīja A. Zilgalvis; tas tagad pārgāja viņa personīgā īpašumā. A. Klīmanis bija dāvājis kausu jauniešiem (1. vietai), bet A. Kristapsons ceļojošo kausu „handikapam." Pārējie kausi nāca tieši no kluba.

Kad ieradās kluba „prezidents" Dr. P. Bārdiņš, mednieki un makšķernieki uzsāka sacīkstes māla baložu šaušanā. Divdesmitpiecu raundu katēgorijā 1. vietas ieguvējs bija P. Tilings ar 24 punktiem; 2. vietā ierindojās A. Zilgalvis ar 23 p., bet trešajā vietā — A. Tropiņš ar 23 p. Piecdesmit raundos rezultāti bija šādi: A. Zilgalvis (46 p.), J. Atkaukis (43) un A. Tropiņš (43). Handikapa sacensībās uzvarēja: 1. vietā — A. Zirnis (21 p.), 2. vietā — A. Zilgalvis (20) un 3. vietā — A. Tropiņš (20). Dubultbaložu šaušanā pārākie bija A. Tropiņš (16), T. Ķeņģis (14) un M. Šverns (14). Šaušanas sacensības ar mazkalibra šautenēm (pieaugušajiem) no iespējamiem 100 punktiem 1. vietu ieguva J. Atmats ar 97 punktiem; 2. vietu — J. Atkaukis (95 p.) un 3. vietu — A. Āboliņš (92 p.). Starp jauniešiem labākie bija Raimunds un Māris Dizenbachs un Uldis Kopštāls.

Par sacensību laiku kluba valdes priekšsēdis Dr. P. Bārdiņš ievadīja sarunas ar agrāko Bērzaines īpašnieku J. Raju (J. Rye) par 14 akru liela zemes gabala piepirkšanu klāt tagadējai lauku īpašuma territorijai. Ja pirkums izdosies, tad bērzainieši būs ieguvuši ilgi cerēto strautu, kuŗu pārveidojot un paplašinot, rastos peldēsanās iespējas. Bez tam 13. augustā Bērzainē notiks plašākas mednieku un makšķernieku sacensības šaušanā, piedaloties Hamiltonas, Sv. Katerīnas un Toronto klubiem. Šajā laikā notiks arī ložu izloze. Laimīgās lozes īpašnieks varēs braukt zosu medībās uz James Bay, pavadīt samaksātu, nedēļu ilgu atvaļinājumu kādā ezera krastā vai arī iegūt izrakstītu mednieku kamzoli. Sarīkojumu noslēgs balle pie labas deju mūzikas.

Ego

Latvijas Amerikā pārstāvis Hamiltonā,
JĀNIS GAILĪTIS,
12 GREEN MEADOW RD., Hamilton, Ont., tel. FU 3-7717.

Sarīkojumu kalendārs

TORONTO

31. jūlijā — Bērnu svētki Saulainē.
3. septembrī sezonas atklāšanas balle Palace Pier.
18. septembrī — gaidu organizācijas 50 gadu jubilejas atceres sarīkojums Lietuviešu zālē.
1. oktobrī Nujorkas latviešu teātra viesizrāde.
8. oktobrī Linas Karlsones koncerts operdziedātāja Jāņa Niedras fonda sarīkojumā.
22. oktobrī Krišjāņa Barona 125 gadu dzimšanas atceres sarīkojums.
29. oktobrī Vašingtonas latviešu teātra viesizrāde.
5. novembrī Mārtiņu balle — Palace Pier.
6. novembrī — Svētku koncerts sakarā ar baptistu 100 gadu jubileju. Walmer Road bapt. dievnamā.

HAMILTONA

10. septembrī Hamiltonas DV gada svētki Royal Connaugth hoteli
24. septembrī Ceļojošā teātra viesizrāde.
1. oktobrī Latviešu mednieku un makšķernieku balle.
2. oktobrī Plaujas svētku sarīkojums pēc dievkalpojuma baznīcas telpās
15. oktobrī HMMK balle Reinbow zālē.
22. oktobrī draudzes dāmu kom. sarīkojums baznīcas apakšējās telpās.
29. oktobrī Hamiltonas jaunatnes pulciņa „Rota" sarīkojums Reinbow zālē.
5. novembrī HLB gada svētki ar Hamiltonas, Kičeneras un Bramptonas apvienoto jaukto koŗu koncertu, 752 Barton St., Polish Legion Hall.
19. novembrī 18. novembŗa svinības Royal Connaugth hotelī.
3. decembrī Ziemasvētku tirdziņš baznīcas apakšējās telpās.
31. decembrī Jaunā gada sagaidīšanas balle — HLB sarīkojums Hillcrest restorāna telpās.

LONDONĀ, ONT.

31. jūlijā, — kotoļu dievkalpoj.

ST. KATARĪNES

27. augustā — Atlanta klubā Vanadžu kopas rudens sarīkoj.
10. septembrī Mednieku un Makšķernieku kluba sarīkojums Atlanta kluba telpās.
31. decembrī — Beacon Motor Hotel zālē Vanadžu kopas Jaungada sagaidīšanas balle.

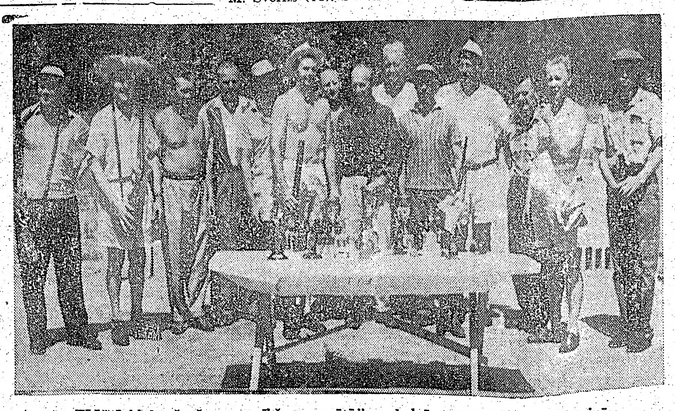

TLMM kluba šaušanas sacīkšu uzvarētāji ar balvām savā īpašumā Bērzainē. A. Kalniņa uzņ.

SKAUTU UN GAIDU DZĪVE

LATVIEŠU SKAUTI — POĻU 50 GADU DŽAMBOREJĀ

Saulaiņās jūlija dienās Jenki Spring rajonā, apm. 30. jūdzes no Kalamazū (Mich.), ieradās 30 latviešu gaidas un skauti, lai iepazītos ar tur izveidoto ASV poļu nacionālo skautu un gaidu 50 g. jubilejas nometni. Latviešu gaidas un skauti bija no Grand Rapidu un Kalamazū vienībām, un viņu vidū bija Brīvās pasaules latv. skautu pr-ks vad. A. Grigors, ASV jeņdas pr-ks vad. A. Artmanis, Grand Rapidu vienības pr-ks Ed. Avots, Kalamazū vienības pr-ks J. Ķesteris, gaidu pr-ce G. Ķeņģe un vēl citi vadītāji un vecāku padomes pārstāvji. Latviešu delegācijai poļu skautu vaditāji izrādija jo sevišķu viesmilību un laipnību. Nometnes pr-ks J. K. Miska visu laiku pats personīgi pavadīja viesus un iepazīstināja ar patikamo nometnes iekārtojumu un iekārtu.

Vakarā notika jubilejas lielais ugunskurs, kuŗu aizdegt lūdza latv. skautu pr-ku A. Grigoru, kas, uzrunājot skautu brāļus, aizrādīja, ka viņam sevišķis prieks atjaunot jau sen uzsākto draudzību (pirms 31 gada A. Grigors piedalījies jau poļu skautu nometnē — Polijā).

Kā simbolisku dāvanu no latviešu skautiem viņš nodeva grāmatu „Latviešu skautisma 40 gadi". Gaŗāku ugunskura runu teica poļu nom. vaditājs J. Miska. Priekšnesumos piedalījās arī latviešu skauti ar dziesmām.

Visiem ļoti labi patika poļu skautu lielā laipnība, tā ka vairāki latvieši solījās no viņiem ņemt priekšzīmi. — Laiks pagāja ātri, un vēlā nakts stundā poļu skauti savus viesus izvadīja pa šaurajām taciņām līdz lielajam ceļam, apliecinot sirsnīgu pateicību par apciemojumu.

SKAUTU DZĪVE ASV JENDĀ

ASV latviešu skautu priekšnieks vad. A. Artmanis, kas ir arī „Fruit Belt" apgabala skautu inspektors, saņēmis vienu no augstākiem skautu vaditāju apbalvojumiem — „Commissioner Key" nozīmi. Kalamazū skautu vienības vaditājs, vad. J. Ķesteris apbalvots ar „Scouters award" zīmi.

*

Skautu vispasaules žurnāls „World Scouting Scoutisme Mondial," kuŗš iznāk Otavā angļu un franču valodās, š.g. jūnija mēneša numura priekšējā vākā ievietojis uzņēmumu no Kalamazū skautu nometnes dzīves — skauts Guntis Miķelsons pie nometnes katliem.

*

Nometņu māku kursi dižskautiem un vecākiem skautiem notiks Garezera kursu nometnes vietā pie Grand Havena, Miciganā, no 4. līdz 7. augustam. Tuvākas ziņas pie vienību priekšniekiem.

ZELTA DŽAMBOREJA

Kolorādo Springa gatavojas skautu svētkiem

I

Kolorādo Springa dzīvo liela notikuma priekšdienās: Amerikas Savienoto Valstu 50 gadu zelta jubilejas džamborejas dēļ. Kolorādo Springa brīvās pasaules acīs izvirzīta uzmanības centrā. Zelta džamboreja būs lielākā pasaules džamboreja, kāda vēl nav bijusi. Zelta džamboreja parādīs Amerikai un pasaulei grandiozas jauniešu sanāksmes gaisotni, ko rada brīvas sabiedrības varena jaunatnes kustība.

Trīs f (fun, frolic, fraternization) ietvaros telšu pilsētā Kolorādo Springas ziemeļos pulcēsies 55.000 skautu un skautu vaditāju, lai septiņās dienās demonstrētu lielās pakāpēs skautiem lietderību un nozīmi. Zelta džamboreja drāmatiski attēlos skautisma mācīšanas metodi demokratijas apstākļos un paradumos. Zelta džamboreja palīdzēs skautiem vēl skaidrāk saprast, dziļāk izprast uzticību skautisma ideāliem un līdz ar to vairāk mīlēt Ameriku — tās dzīves principus un vēsturi.

Zelta džamboreja Kolorādo Springai nozīmē arī to, ka vismaz pāris 100.000 viesu gan no tuvienes, gan ar no tālienes apmeklēs zelta džamboreju; paredzēta pat prezidenta Eizenhauera ierašanās nobeiguma dienā, 29. jūlijā. Savukārt izbraukumos pa Kolorādo valsti simtiem skautu iepazies ar Kolorādo valsts īpato seju.

Arī saimnieciskā ziņā zelta džamborejai būs nozīmīgs svars: džamborejas uzturēšanas izdevumus lēš līdz miljonam dolaru dienā, pie tam šāda apmēra izdevumi paredzēti 13 dienām.

Zelta džamborejas telšu pilsēta top 7 jūdzes pilsētas ziemeļos, Kolorādo Springas un Denveras autoceļa austrumu pusē, tūlit aiz ziemeļu nobrauktuves uz Gaisa spēku akadēmiju. Šī divu farmeru aizdotā 2000 akru paugurainā nora ir raksturīga mežonīgo rietumu prērija ar ozolkrūmu puduriem gar izžuvušo upīti, kaktusiem, palmu lilijām un aso prērijas zāli. Autoceļa rietumu pusē Rokiju kalnu piekājē pāri priežu puduru galotnēm pamirdz Gaisa spēku akadēmijas stikloto celtņu augšstāvi, bet pāri tiem Rokiju kalnu grēdas ar valdonīgo Paik Piku.

Vientuļīgā prērija nu ir pārvērtusies līdz nepazīšanai: priekšplānā lielāku telšu murskulis administrācijas vajadzībām, bet aiz tā bezgalīgās telšu virtenes rindojas pār prērijas pauguru mugurām pa kreisi un labi līdz pat apvārsnim.

Telšu pilsēta nav radusies, kā kā pasakās stāsta, vienā naktī; jau nedēļām tur strādājuši vīri, gādādami par ceļiem, ūdeni, elektrību un citām labierīcībām, kas nepieciešamas modernos laikos ikvienai pilsētai, bet Kersona cietokšņa armijas vīri, skautu veterāni, izkaisījuši šīs nepārskatamās telšu virtenes.

Šī septiņdienu telšu pilsēta, ceturtā pilsēta nu Kolorādo valstī, ir grandiozs pasākums, kas prasījis rūpīgu iedziļināšanos izplānojuma sīkumos. Inženieru darba sākumi džamborejas plānojumiem meklējami vairāk nekā gadu priekš džamborejas atklāšanas dienas, jo šī piektā amerikāņu nacionālā skautu džamboreja, milzīgo apmēru dēļ prasa lielāku atbildību par četrām agrākajām džamborejām un kā zelta džamboreja grib būt izcils paraugs tādu sanāksmju izkārtošanā. Zelta džamboreja ir arī prasījusi no skautu vaditājiem bezgala daudz rūpju, druzdaina darba, bet kāds dižs gods par dižu lietu — audzināt pasaules vaditājus!

Grandiozā pasākuma labu izdošanos sekmē organizācijas, iestādes un atsevišķas personas. Tāpat kā gaidu džamborejā pag. gadā, arī šogad ievērojama loma Kersona cietokšņim Kolorādo Springā: tas dod armijas teltis, gultiņas, segas, karogus, ledusskapjus, traukus un citas derīgas un nepieciešamas ierīces, uzņemdamies arī atbildību par uztura piegādi, skautu drošību, medicinisko palīdzību. Džamborejas apmeklētāju informācijas vajadzībām Forda auto firma Kolorādo Springā nodod lietošanā 120 jaunu un lietotu auto mašīnu 180000 dol. vērtībā. Ja šai rīcībā saskatāmi arī firmas reklāmas nolūki, tomēr tas ir cēls žests džamborejas nozīmes atzīšanā; skautisma kustībā firma apzinās centienus, kas kopdarbības dēļ atbalstāmi pēc iespējas iespaidīgi.

Skauti sāk jau pulcēties, Tie nāk veselām karavānām. Tos atved Kolorādo Springā lidmašīnas, vilcieni, automašīnas. Divi skauti izmantojuši pat tik nemodernu satiksmes līdzekli kā mūļus, ar kuŗiem 20 dienās veikuši 700 jūdžu.

Zelta džamborejā aicināti piedalīties arī apm. 500 skautu no brīvās pasaules 38 valstīm. Ir zināms, ka tikai četri latviešu skauti, kā Milvoku amerikāņu skautu vienības locekļi, pošoties uz zelta džamboreju. Vai izdosies sameklēt vēl kādu latviešu skautu citu tautu skautu vienībās, redzēsim zelta džamborejā!

22. jūlijā zelta džamborejas telšu pilsēta atvērs vārtus apmeklētāju simttūkstošiem, kas šīs dzīvības pilnākās telšu pilsētas mudzekļi, pilni uztraukuma vai elpu aizturējuši, vēros zēnus gan dažādu rašu un ticības, bet vienotus skautisma ideālos, kad tie sacentīsies izveicībā, dažādās mākās, neaizmirstot izcelt savas zemes tradīcijas.

E. Zirnītis.

(Turpinājums sekos).

ESPLANĀDĒ RĪGĀ . . .

(Pārnesums no 2. lpp.)

smes preču tvaikoni, kas devās uz Ļeņingradu, un no turienes tūristus nogādās Rīgā ar vilcienu.

Svinības Rīgā tika ievadītas jau kādu nedēļu pirms oficiālajām svinībām. Piespiedu kārtā, skolu jaunatne, cik nu tās okupētajā Latvijā palicis, kas nav aizvesta lauku darbos un tālajās Krievijas neauglīgajās stepēs, bariem tika dzīta pa Rīgas ielām, dziedot dažādas „uzvaras" dziesmas. Notika arī dziesmu svētki, kur tāpat sadzīti no laukiem bija tūkstošiem latviešu meiteņu un jaunekļu. Visiem vadjadzēja dziedāt slavas un uzvaras dziesmas pēc krievu sastādītām „častučku" melodijām.

Rīgas centrā bij. Esplanādes laukumā, kur tagad iekārtoti apstādījumi, atklāts piemineklis ar to vārdiem, kas „palīdzējuši nokratit kapitālistiskās iekārtas varžas, un tiem, kam lieli nopelni komūnistiskās iekārtas nostiprināšanā Latvijā". Pieminekļa paraksts skan krievu valodā. Atklāšanas runu teica sen no vadošo viru skaitā pazudušais Vilis Lācis.

Dabiski, ka noteicējs vārds bija Maskavas ieceltajiem varas vīriem. Pēc Viļa Lāča runas sekoja Krievijas komisāra Nikolaja Sverņikova runa. Tika slavināta Pad. Krievija ar sasniegumiem „miera" labā, bet tanī pašā laikā netika piemirsti visi tie varenie spēki, kas esot Pad. Krievijas rīcībā, lai novērstu kapitālistisko zemju mēģinājumus sagraut komūnismu un pat lielo sociālistisko Pad. Krieviju. Uzbrukumus saņēma arī daudzi rūpniecības uzņēmumi un kolchozi, kas neesot pienācīgi pildījuši darba ļaužu pienākumus un sviņi solījumi vēl vairāk pastiprināt darba pienākumus un veikt izstrādātos plānus ar lielāku uzviju.

Valdības namā gadījumam par godu notika speciāla lelļu valdības sēde, kur runāja ne vien latviešu tautas nodevēji un vergtirgotāji, bet sevišķi ar krasām runām uzstājās Maskavas dižviri Latvijā.

Ir ziņas, ka vairākiem trimdiniekiem tūristiem, nācies piespiedu kārtā svinību sanāksmēs stāties pie mikrofona, nododot sveicienus no savu patvērumu zemju tautiešiem un slavināt visu to, ko pieredzējuši un piedzīvojuši Rīgā. Maz ticams, ka kāds no „tūristiem," savām acim redzot dzimtenes postu un trūkumu, kādā tautai nākas dzīvot, vairs neatgrieztos brīvajā pasaulē. Okupanti, sprotams, ļaus, tāpat kā iepriekšējās reizēs, atbraucējiem sastapties ar dzimtenē esošajiem radiem un tuviniekiem, bet, dodoties atpakaļ ceļā, tie saņems attiecīgu brīdinājumu runāt un stāstīt savā dzīvesvietā par iedzīto vienīgi visu to labāko, pretējā gadījumā „tūrista" tuviniekiem nāksies atbildēt par novirzīšanos no „dotajām instrukcijām."

Iepriekšējo gadu „tūristi" par viesošanos dzimtenē ir ārkārtīgi mazrunīgi un, ja arī ko stāsta, tad vienīgi cildina un slavina okupētās dzimtenes dzīves apstākļus, bet, kā par brīnumu, pasi tur dzīvot nevēlas.